



**UNIVERSIDAD NACIONAL DE CHIMBORAZO  
FACULTAD DE CIENCIAS DE LA EDUCACIÓN HUMANAS Y  
TECNOLOGÍAS.  
CARRERA PEDAGOGÍA DE LA HISTORIA Y LAS CIENCIAS  
SOCIALES**

**Factores socio-económicos y el proceso migratorio hacia los Estados  
Unidos de los habitantes de Tixán 2018-2020.**

**Trabajo de Titulación para optar al título de Licenciado en  
Pedagogía de la Historia y las Ciencias Sociales.**

**Autor:**

**Zarate Haro Brayan Israel**

**Tutor:**

**Mgs. Elizabeth Amanda Méndez Maldonado**

**Riobamba, Ecuador. 2023**

## DECLARATORIA DE AUTORÍA

Yo, Brayan Israel Zarate Haro, con cédula de ciudadanía 0604874362, autor del trabajo de investigación titulado: Factores socio-económicos y el proceso migratorio hacia los Estados Unidos de los habitantes de Tixán 2018-2020, certifico que la producción, ideas, opiniones, criterios, contenidos y conclusiones expuestas son de mi exclusiva responsabilidad.

Asimismo, cedo a la Universidad Nacional de Chimborazo, en forma no exclusiva, los derechos para su uso, comunicación pública, distribución, divulgación y/o reproducción total o parcial, por medio físico o digital; en esta cesión se entiende que el cesionario no podrá obtener beneficios económicos. La posible reclamación de terceros respecto de los derechos de autor (a) de la obra referida, será de mi entera responsabilidad; librando a la Universidad Nacional de Chimborazo de posibles obligaciones.

En Riobamba, a los 23 días del mes de Octubre de 2023.

A handwritten signature in blue ink, appearing to read 'Brayan Israel Zarate Haro', written over a horizontal line.

Brayan Israel Zarate Haro

C.I: 0604874362

## **DICTAMEN FAVORABLE DEL PROFESOR TUTOR**

Quien suscribe, Elizabeth Amanda Méndez Maldonado catedrática adscrita a la Facultad de Ciencias de la Educación Humanas y Tecnologías, por medio del presente documento certifico haber asesorado y revisado el desarrollo del trabajo de investigación titulado: Factores socio-económicos y el proceso migratorio hacia los Estados Unidos de los habitantes de Tixán 2018-2020, bajo la autoría de Brayan Israel Zarate Haro; por lo que se autoriza ejecutar los trámites legales para su sustentación.

Es todo cuanto informar en honor a la verdad; en Riobamba, a los 23 días del mes de Octubre de 2023.



Mgs. Elizabeth Amanda Méndez Maldonado

C.I:0601878358

## CERTIFICADO DE LOS MIEMBROS DEL TRIBUNAL

Quienes suscribimos, catedráticos designados Miembros del Tribunal de Grado para la evaluación del trabajo de investigación Factores socio-economicos y el proceso migratorio hacia los Estados Unidos de los habitantes de Tixán 2018-2020, presentado por Brayan Israel Zarate Haro, con cédula de identidad número 0604874362, bajo la tutoria de Dr./ Mg. Elizabeth Amanda Méndez Maldonado; certificamos que recomendamos la APROBACIÓN de este con fines de titulación. Previamente se ha evaluado el trabajo de investigación y escuchada la sustentación por parte de su autor; no teniendo más nada que observar.

De conformidad a la normativa aplicable firmamos, en Riobamba a los 23 dias del mes de Octubre de 2023.

Presidente del Tribunal de Grado  
Dra. Carmen del Rocio León Ortiz.



Miembro del Tribunal de Grado  
Mgs. Mery Elizabeth Zabala Machado.



Miembro del Tribunal de Grado  
Dr. Cristian Paúl Naranjo Navas.





Dirección  
Académica  
VICERRECTORADO ACADÉMICO



UNACH-RGF-01-04-08.15  
VERSIÓN 01: 06-07-2021

# CERTIFICACIÓN

Que el estudiante **Zárate Haro Brayan Israel**, con CC: **0604874362**, estudiante de la Carrera de **Pedagogía de la Historia y las Ciencias Sociales**, Facultad de Ciencias de la Educación, Humanas y Tecnologías; ha trabajado bajo mi tutoría el trabajo de investigación titulado: **"Factores socio-económicos y el proceso migratorio hacia los Estados Unidos de los habitantes de Tixán 2018-2020"**, cumple con el 4%, de acuerdo al reporte del sistema Anti plagio **Urkund**, porcentaje aceptado de acuerdo a la reglamentación institucional, por consiguiente, autorizo continuar con el proceso.

Riobamba, 2º de octubre de 2023

Mgs. Amanda Méndez Maldonado  
**TUTOR(A)**

## **DEDICATORIA**

Con cariño y gratitud, dedico esta tesis a mi familia, cuyo amor incondicional y apoyo constante me han impulsado a alcanzar este logro. Con mucho amor, dedico esta tesis a mi madre, Patricia Cecilia Haro Mejia, por su apoyo incondicional, amor y motivación constante en mi camino académico y en la vida. A mi padre, Hernán Alcides Zárate Hernández, por su ejemplo de tenacidad, perseverancia y sabiduría. Ambos han sido mis pilares y fuente de inspiración para cumplir mis metas y sueños. Que este logro también sea su orgullo y satisfacción, en reconocimiento a todo su amor y dedicación.

## **AGRADECIMIENTO**

En primer lugar, quiero agradecer a Dios por haberme brindado salud, vida y permitirme vivir y disfrutar a plenitud de ella. También, quiero agradecer a mis padres por haberme apoyado quienes siempre estuvieron a mi lado brindándome su amor incondicional y su apoyo moral. Sus palabras de aliento y su confianza en mí fueron mi motor en los momentos difíciles. A mis tíos que me ayudaron y apoyaron en el desarrollo de la presente investigación y me alentaron en el transcurso de mi vida estudiantil.

A mis amigos, por su compañía y aliento durante este arduo camino. A mis profesores y mentores, por su sabiduría y guía invaluable. Y a todas aquellas personas que creyeron en mí y me inspiraron a superar obstáculos, esta tesis está dedicada a ustedes. Gracias por ser mi motivación y por ser parte de este importante capítulo en mi vida.

## ÍNDICE GENERAL

DECLARATORIA DE AUTORÍA

DICTAMEN FAVORABLE DEL PROFESOR TUTOR

CERTIFICADO DE LOS MIEMBROS DEL TRIBUNAL

DEDICATORIA

AGRADECIMIENTO

ÍNDICE DE TABLAS

ÍNDICE DE FIGURAS

ÍNDICE DE ANEXOS

RESUMEN

ABSTRACT

CAPÍTULO I. INTRODUCCIÓN.....	15
1.1 Planteamiento del problema.....	17
1.2 Justificación .....	18
1.3 Objetivos .....	19
1.3.1 Objetivo General .....	19
1.3.2 Objetivos Específicos.....	20
2. CAPÍTULO II. MARCO TEÓRICO. ....	21
2.1 Antecedentes .....	21
2.2 Fundamentación teórica.....	22
2.2.1 La migración .....	22
2.2.2 Tipos de migración.....	23
2.2.3 Factores de la migración. ....	23
2.2.4 La Afectación de la migración al país y a la comunidad. ....	24
2.2.5 Indicios Migratorios en el Ecuador (la primera y segunda ola migratoria). ....	26
2.2.6 La Familia .....	28
2.2.7 Las Remesas como parte del desarrollo social.....	28
3. CAPÍTULO III. METODOLOGÍA. ....	29



3.1.1	Tipo de Investigación.....	29
3.1.2	Diseño de Investigación.....	30
3.1.3	Técnicas de recolección de datos.....	31
3.1.4	Instrumentos de Recolecion de Datos.....	31
3.1.5	Población de estudio y tamaño de muestra.....	32
3.1.6	Hipotesis o pregunta científica.....	33
3.1.7	Tecnicas de análisis y procesamiento de datos.....	34
4.	CAPÍTULO IV. RESULTADOS Y DISCUSIÓN.....	35
4.1	Aplicación de las entrevistas.....	35
4.2	Análisis de las entrevistas.....	59
4.3	Valoración de Resultados de las entrevistas a los Migrantes.....	59
4.4	Valoración de Resultados de Familiares de los Migrantes.....	64
4.5	Discusión.....	66
5.	CAPÍTULO V. CONCLUSIONES.....	68
	RECOMENDACIONES.....	69
	BIBLIOGRAFIA.....	70
	ANEXOS.....	72

## **ÍNDICE DE TABLAS.**

Tabla 1 Porcentaje de Migrantes .....	17
Tabla 2 Promedio de Edades.....	64
Tabla 3 Metropolis donde habitan.....	65

## **ÍNDICE DE FIGURAS**

Figura 1 Edades de los Migrantes.....	59
Figura 2 Ciudad o Estado de Residencia.....	60

## **ÍNDICE DE ANEXOS**

Anexo 1 Guía de la entrevista a los migrantes .....	72
Anexo 2 Guía de la Entrevista a familiares de los migrantes .....	74
Anexo 3 Entrevista a Byron Geovanny Chale Pilamunga.....	75
Anexo 4 Entrevista a Arévalo Cárdenas William René. ....	75
Anexo 5 Entrevista a Melchora Roldan.....	76
Anexo 6 Entrevista a María Naula Tenemaza. ....	76
Anexo 7 Socialización con los familiares.....	77

## **RESUMEN**

El presente obra se enfoca en analizar los factores socio-económicos que tienen una influencia en el proceso migratorio de los habitantes de Tixán hacia Estados Unidos durante el período 2018-2020. Los resultados de esta investigación pueden contribuir a la comprensión de los motivos que impulsan la migración y servir como una base para formular políticas y estrategias que respalden a los habitantes desde su lugar de origen. El objetivo principal de este estudio fue identificar cómo las condiciones económicas y sociales locales afectan las decisiones migratorias de la población.

Además, se analizó algunos factores socio-económicos que pueden influir en la movilidad humana, como lo es el bajo nivel de ingresos, el acceso a empleo y trabajo, la educación, el exceso de mano de obra y la desigualdad social. Este estudio contribuye al entendimiento de los procesos migratorios desde una perspectiva local y socio-económica, proporcionando información relevante para el diseño de políticas públicas orientadas a mejorar las condiciones de vida y reducir la migración en comunidades de Tixán.

En resumen, los factores socioeconómicos desempeñan un papel fundamental en el proceso migratorio de los habitantes de Tixán hacia los Estados Unidos durante el período estudiado. La falta de oportunidades laborales y la baja calidad de vida en la localidad son factores que empujan a muchos individuos a buscar mejores condiciones en el extranjero.

**Palabras claves:** Migración, Factores Socio-económicos, Proceso migratorio, Tixán.

## ABSTRACT

The present study focuses on analyzing the socio-economic factors that influence the migration process to the United States of the inhabitants of Tixán during the period 2018-2020. The results of this research can contribute to understanding the reasons that drive migration and serve as a basis for formulating policies and strategies that support the population. The main objective of this study was to identify how local economic and social conditions affect the population's decisions and how the migration process is carried out. Furthermore, people emigrate from their home country for several reasons, such as socio-economic, low income, lack of employment and work, education, excess labor, and social inequality economy all these factors influence migration. Based on these causes, social groups immigrate to places of greater economic development to seek a better future. Currently, a large percentage of houses in some communities in Tixán parish are abandoned as a product of migration.

In summary, socioeconomic factors play a fundamental role in the migration process of the inhabitants from Tixán to the United States during the period studied. The lack of job opportunities and the low quality of life in the locality are factors that push many individuals to seek better conditions abroad.

**Keywords:** Migration, Socio-economic factors, Migration process, Tixán.



MARITZA DE LOURDES  
CHAVEZ AGUAGALLO

Reviewed by:  
Mgs. Maritza Chávez Aguagallo  
**ENGLISH PROFESSOR**  
c.c. 0602232324

## CAPÍTULO I. INTRODUCCIÓN.

La migración en Latinoamérica es un fenómeno complejo y de gran relevancia que ha dejado una profunda huella en la región. A lo largo de la historia, las personas han migrado de su país de origen en busca de mejores oportunidades económicas, seguridad, estabilidad política o para escapar de situaciones de violencia o persecución siendo el caso de Venezuela. La migración ha sido un factor clave en la configuración social, cultural y económica de América Latina, generando tanto desafíos como oportunidades para los países receptores y los migrantes mismos. La región latinoamericana ha experimentado diferentes oleadas migratorias a lo largo del tiempo. En las últimas décadas, la migración en Latinoamérica ha adquirido una dimensión más compleja y diversa. Si bien la migración laboral sigue siendo un factor considerable, también ha habido un aumento significativo en la migración por diversos motivos.

Es cierto que los movimientos migratorios en el Ecuador no son recientes, ya que este fenómeno se fortaleció desde la década de 90s y varias zonas del país se vieron afectadas, pero fue una gran parte de la zona sur del país la que sufrió una crisis migratoria, siendo las provincias de Chimborazo y Azuay quienes formaron el “corazón” de la migración ecuatoriana, viendo poco a poco la desintegración familiar y como sus familiares se movilizaban hacia países extranjeros y a distintas metrópolis del país.

En el transcurso de los años, la migración ecuatoriana se ha mantenido por las fuertes desigualdades en términos de desarrollo de las clases sociales, se ha tenido en cuenta que las grandes oleadas migratorias, han sido direccionadas a países subdesarrollados, la primera vez que se escuchó de una fuerte movilización migratoria fue a EE.UU. coincide plenamente con acontecimientos pasados en la región, entre los años 1928 a 1995 el país sufrió una gran desigualdad económica y social generando movilizaciones internas y externas en la población. Los años que causaron más daño al país varían entre 1929 con la Gran Depresión la afectación a través del comercio extranjero entre Ecuador y Estados Unidos afecto al comercio y la economía del país, en 1964 la junta militar inicia la ley de la reforma agraria con la creación de unidades productivas que impulsaban a un proceso de capitalización en el sector económico y a su vez esta trataba de frenar la movilización y la organización campesina, mientras que en la década de 1980 el país terminó la industrialización dirigida por el Estado, comienza las nuevas reformas del mercado y el cambio de gestión de la política económica del país.

Según, Massey (2005) manifiesta que “el telégrafo y el ferrocarril, el barco de vapor empujaron a los movimientos migratorios hacia una fase moderna y global. Los barcos de vapor podían transportar emigrantes por una fracción de tiempo” durante estos periodos de años la influencia de migrantes aumentó e incluso con la segunda guerra mundial existió una transición que provocó por un declive del mercado del Panama-hat, un sombrero producido particularmente en una región: el Austro, es decir, la parte sur del Ecuador donde los habitantes de esta región salieron del país en busca de mejores oportunidades laborales y

económicas. En el transcurso de estos años también se produjeron migraciones internas desde la sierra a la costa con el flujo de comercio que demanda la perla del Pacífico y la alta demanda en la producción agrícola. Pero no fue hasta los años 2000 que se produjo una ola migratoria masiva en nuestro país debido a la inflación del sucre, en el año 1990 un dólar equivalía a ochocientos sucres y para el 2000 paso a veinticinco mil sucres que equivalían a un dólar americano a esta crisis se la asemeja con el mal manejo monetario de los anteriores gobiernos. Para muchos economistas la dolarización fue un acto positivo para el país y una mejora para el sustento del mercado ecuatoriano pero eso no influyó en el deceso de la crisis migratoria. Sobre este tema no se profundizará dado que no es objeto de la presente investigación.

Pero no es hasta el año 2018 que se vuelve a escuchar una nueva ola migratoria en el país esta vez por un sector indígena de la zona centro del Ecuador, se presume que salió más del 14% de la población de la parroquia Tixán, hacia los Estados Unidos y se lo asemeja por la falta de empleo, la negligencia del gobierno por crear nuevas oportunidades que satisfagan a las necesidades. En base a estas causas surgen grupos sociales que emigren a sitios de mayor desarrollo económico con la esperanza de buscar un mejor futuro. En la actualidad, un gran porcentaje de casas en algunas comunidades de la parroquia Tixán se encuentran abandonadas, producto de la migración, este porcentaje se mantuvo incluso durante el tiempo que duro la pandemia. Hoy en día la mayoría de jóvenes de la parroquia sueñan con migrar hacia el exterior, por lo que la problemática sigue en aumento.

El presente trabajo investigativo tiene como propósito el analizar los principales factores que afecta a la población, Identificar cómo la migración afecta a las comunidades de la parroquia Tixán y resumir las experiencias de los migrantes, además se analizó ciertos factores que afectan a la población de la parroquia Tixán. El trabajo investigativo también ayudará a la comprensión de la situación y de los factores causantes de la migración dentro de un mismo sistema social y en las personas a entender la vida de los pueblos a través de la pérdida de población. Para ello se han planteado cinco capítulos en los cuales se divide el presente proyecto investigativo: en el primer capítulo se abordan temas como la introducción, el planteamiento del problema, la justificación y los objetivos generales y específicos. Mientras que en el capítulo dos se planteo los temas que abordaran el marco teórico; la migración, tipos de migración, factores de la migración, la afectación de la migración al país y a la comunidad, los idicios migratorios, la familia y las remesas como parte del desarrollo social. Todos estos temas nos ayudara a entender de una mejor manera el aspecto planteado dicha investigación. El capítulo tres esta compuesto por el tipo de metodología que se basa la investigación, el método cualitativo es el cual nos apoyara ya que este ayuda a mantener una orientación de la investigación que se basa en la recopilación y el análisis de datos no numéricos para comprender y explorar fenómenos sociales o humanos desde una perspectiva contextual y subjetiva. Además en el capítulo cuatro se realizo la aplicación de entrevistas su análisis también, la valoración de los resultados obtenidos en base a la aplicación de las entrevistas planteadas para analizar de forma veras e critica la situación de la parroquia Tixán y por ultimo, en el capítulo cinco se procedio a



producir las respectivas conclusiones y recomendación basándose en los datos obtenidos en los anteriores capítulos.

### 1.1 Planteamiento del problema

A nivel internacional y local, se han realizado diversos y amplios estudios acerca de la migración que datan sobre cuáles son los principales factores porque se ve arremetida una población y por qué se lleva a cabo la movilización humana. Por ello, es considerable que se tome en cuenta, las diversas migraciones por épocas del país y el impacto que han tenido en la sociedad. Tanto que se analicen las olas migratorias que se han llevado a cabo desde la década de los noventa hasta el año 2020. Además, debemos ser conscientes que vivimos en una época en dónde las personas buscan mejorar su estatus social y calidad de vida.

En Ecuador, el proceso migratorio ha sucedido varias veces el proceso de movilidad humana tanto internas como externas, desde los años noventa hasta la actualidad la migración se a mantenido en constante aumento y en un alto flujo de pérdidas de cerebros. Han sido diversas las movilizaciones que han seguido pero ninguna comparada con la del año 2000 con el Feriado Bancario que sufrió el Estado y fue cuando un centenar de ciudadanos decidieron migrar a diferentes partes del mundo, sometiéndose a diversos tipos y procesos de migración además, de adaptarse a nuevas formas de vida. Aquí una muestra en porcentajes por años y la cantidad de migrantes que han salido de nuestro país:

**Tabla 1**

*Porcentaje de Migrantes por fechas.*

<b>Fecha</b>	<b>Emigrantes Hombres</b>	<b>Emigrantes Mujeres</b>	<b>Emigrantes</b>	<b>Porcentaje de Emigrantes</b>
<b>2020</b>	531.506	596.385	1.127.891	6,44%
<b>2015</b>	538.153	592.621	1.130.774	6,95%
<b>2010</b>	556.323	596.574	1.152.897	7,68%
<b>2005</b>	478.800	507.799	986.599	7,19%
<b>2000</b>	217.734	228.646	446.380	3,56%
<b>1995</b>	159.665	166.565	326.230	2,81%
<b>1990</b>	105.646	108.362	214.008	2,05%

**Elaborado por:** Brayan Zarate

**Fuente:** los siguientes datos son obtenidos por un estudio realizado por INEC en el año 2021.

Con el paso de las temporadas el incide migratorio en Ecuador se ha dado con mayor frecuencia durante y después de la dolarización. Según, INEC (2020) “los datos estadísticos del gobierno, se ha registrado un total de 1.127.981 migrantes ecuatorianos hacia el exterior”.

Un gran porcentaje moderado de ecuatorianos que salen del país y tiene como objetivo Estados Unidos de América y su principal motivo de viaje es turismo. Las principales salidas internacionales se llevan a cabo desde Quito y Guayaquil. Se considera que en los últimos años la salida de migrantes ha disminuido, un 0.25% que equivale a 2.883 personas por año.

A comparación con años anteriores el 2018 y 2020 ha marcado una gran pérdida de población a nivel nacional, e incluso con una afectación de aislamiento humano las personas no dejaron de moverse fuera del país, En la actualidad, un gran porcentaje de casas en algunas comunidades de la Parroquia Tixán se encuentran abandonadas, producto de la migración, este porcentaje se mantuvo incluso durante el tiempo que duro la pandemia. Hoy en día la mayoría de jóvenes de la parroquia sueñan con migrar hacia el exterior, por lo que la problemática sigue en aumento, es así como a pesar de las restricciones que se generó a raíz de la pandemia, la migración no ha cesado.

En los últimos años este fenómeno está afectando a una gran parte del sector agrícola ganadero en la provincia de Chimborazo, dónde se centrara el siguiente estudio, el cantón Alausí ha tenido una gran pérdida poblacional de sus moradores a causa de la migración, principalmente de las comunidades Sanganao, Yuyaute Alto y Pachagsi, son pertenecientes a la parroquia Tixán. Es aquí donde nace y se planta nuestra problemática ¿Cuáles son los factores socio-económicos que provocan el proceso migratorio en los habitantes de la parroquia Tixán 2018-2020? Se presume que los principales motivos y las afectaciones que atraviesan los ciudadanos de la parroquia, suele ser: la falta de empleo, el mal pago salarial y la pérdida productiva de sus productos siendo estos algunos de estos elementos, se tiene en cuenta que tienen una relación directa e indirecta de los mismos moradores con el proceso migratorio dentro de la zona.

Por otra parte, se puede considerar que la mentalidad de los moradores de migrar a los Estados Unidos en forma regular o ilegal es un riesgo que muchas de las personas de estos sectores están dispuestas a correr, debido a que los costos sociales, educativos, económicos, familiares y humanos, son los que les orillan a tomar esta decisión. También se puede tomar en cuenta que no se han constituido nuevas oportunidades laborales y educación, por parte del gobierno y al no poder satisfacer sus necesidades y demandas, las personas están orilladas a migrar en busca de una mejor calidad de vida, incluso a la oportunidad de “triunfar” en zonas geográficas distantes al territorio nacional.

## **1.2 Justificación**

La migración es un fenómeno cada vez es muy relevante en el contexto mundial y tiene impactos significativos en los países de origen y destino. El Ecuador no es ajeno a esta realidad, y ha sido testigo de importantes flujos migratorios en las últimas décadas. Alausí al ser uno de los cantones más grandes de la provincia Chimborazo y con una población moderada de habitantes, está siendo afectado por el crecimiento del índice migratorio que se

están dando en las comunidades de su alrededor y cómo afecta la migración a los individuos, las familias y las comunidades tanto en el país de origen como en el de destino. Una investigación sobre este tema no solo permitiría una mejor comprensión del fenómeno migratorio en Ecuador, sino que también podría contribuir al desarrollo de políticas públicas y programas que promuevan la integración y el bienestar de los migrantes y sus comunidades de origen.

El efectuar este trabajo investigativo ayudará a la comprensión de la situación y de los factores causantes de la migración en las personas y entender la vida de los pueblos a través de la pérdida de población, en el presente trabajo se analizarán las causas migratorias que afectan al Cantón Alausí y si ha existido o generado una problemática social, y como una secuencia de crisis económica entre los años 2018 y 2020 y como está afectando al sistema social de las comunidades locales, además de identificar los factores de porque la gente se vio obligada a migrar hacia otros países, especialmente hacia Estados Unidos, en busca de una mejor calidad de vida.

La motivación académica que impulsa a realizar esta investigación, es el análisis de las causas y consecuencias que ha producido el proceso migratorio en la parroquia de Tixán, y a su vez ayuda a entender las problemáticas de discusión social de nuestra provincia y entender que es una investigación compleja y muy amplia, a nivel histórico y social, la cual es muy relevante al hablar de datos migratorios, para ello se deberá indagar de una forma bibliográfica y pertinente. La investigación es factible porque tendremos un acceso viable hacia las comunidades de la parroquia debido a que una gran parte de la familia del migrante, se encuentra habitando esta zona, por lo cual nos permitirá agilizar el proceso de investigación, adicional a lo antes mencionado, la observación directa permite hacer un análisis visual de la zona y sus habitantes y poder explicar los procesos migratorios y a su vez analizar dichos objetivos mencionados. En cuanto al aspecto económico para la investigación se la puede considerar económica ya que se realizarán gastos en pasajes, han existido gastos destinados a copias e impresiones de documentos que serán necesarios para ejercer las entrevistas a la población, incluso se prevé desempeñar gastos adicionales en los cuales se requiera adquirir material para realizar apuntes, e incluso la obtención de materiales para él apoya de la investigación y que permitirá la determinación de la relación que existe entre la variables de estudio plantadas.

### **1.3 Objetivos**

#### **1.3.1 Objetivo General**

- Analizar los factores socio-económicos que afectan al desarrollo de la parroquia Tixán durante los años 2018-2020.

### **1.3.2 Objetivos Específicos**

- Identificar cómo la migración afecta a las comunidades de la parroquia Tixán, incluyendo aspectos como la fuga de cerebros, la pérdida de capital humano y la influencia de las remesas en la economía y a la sociedad de la parroquia.
- Determinar las razones por las que las personas emigran del país, ya sea por motivos económicos, políticos, sociales, culturales, entre otros.
- Resumir las experiencias de los migrantes, incluyendo sus motivaciones para emigrar, sus experiencias durante el viaje y su proceso de integración en la sociedad receptora.

## 2. CAPÍTULO II. MARCO TEÓRICO.

### 2.1 Antecedentes

La migración en Ecuador ha sido objeto de estudio de las ciencias sociales, con una transición desde un resurgimiento de un éxodo migratorio en estudios recientes que abordan la diversificación de las movilidades fuera de su territorio. En la actualidad basta con revisar la Constitución para analizar sobre el principio ciudadano del derecho a la libre Movilidad Humana en pro de la movilidad humana. Se conoce que a partir de 1920 se produjeron migraciones internas dentro de la región sierra hacia la costa ecuatoriana dentro del sistema latifundista de la época, Ecuador tiene su primer índice migratorio al exterior a partir de la década de los sesenta y los setenta. A partir de este momento, el desarrollo de los migrantes puede identificarse a diversos contextos históricos o de acuerdo con el contexto político, económico y social de cada época, cada movimiento producido en el país tiene sus propias características. Por ejemplo, los medios de inmigración, los países de destino y las fuentes laborales.

Para el autor Valle (2017) afirma que:

Desde la década de 1950 se ha registrado la emigración de ecuatorianos al exterior. Hay dos períodos que atrajeron la atención de los científicos sociales sobre este tema. En primer lugar, el análisis del rol de los pioneros en la década de 1960 y su influencia en los flujos de emigración posteriores. En segundo lugar, la emigración de los años noventa, es decir, el período de la crisis económica ecuatoriana, que evocó un éxodo alarmante. (pág.5)

Las fuentes de análisis son tomadas a nivel regional tal es el caso de la autora Chiara Pagnotta con su artículo *“La migración ecuatoriana a España e Italia Historias, memorias e identidades 1995-2007”* (2014), donde la autora hace relevancia a los relatos de vida como su concepto nuclear, la autora en su artículo topa muchos temas relacionados con el proceso migratorio y la influencia de la mujer dentro de la migración, nos manifiesta los sucesos que se dieron en el país y en la región, el proceso de migración y como este se ha ido desarrollando en el transcurso de los años, por otro lado nos da a entender el desarrollo de la identidad cultural en otros países, criticando el concepto de multiculturalismo por su imagen de inmovilidad, hablando de una población de mujeres que innovaron el sistema cultural en los países de residencia, pero a su vez resalta a la feminización como ha emergido con fuerza y como una de las características fundamentales de la migración ecuatoriana hacia Italia y España. A diferencia de la migración del hombre hacia los Estados Unidos.

En artículo denominado *“La migración ecuatoriana transnacionalismo, redes e identidades”* desarrollado por los autores Gioconda Herrera, María Cristina y Carrillo Alicia Torres (2005) manifiestan una parte de los acontecimientos que produjeron la movilidad humana como eje central de análisis. Además, se recoge trabajos presentados en conferencias regionales a nivel Latinoamericano, dónde se compactan las diferentes ideas y esfuerzos académicos realizados en diversas partes del mundo sobre temas relacionados con los flujos migratorios, el mercado laboral, las familias y las relaciones de género en el

proceso migratorio, los cambios culturales y la etnicidad. Pero a nivel local hacen un análisis de las causas migratorias a nivel local y a un nivel regional marcando los orígenes de las primeras migraciones, la primera y segunda ola migratoria en Ecuador y realiza un estudio migratorio de dos mil Saraguros en EE.UU. y España.

A nivel local se ha tomado en cuenta la investigación del autor Segundo Tamay que analiza sobre *“La migración por el Feriado Bancario y su influencia en el desarrollo social de la parroquia de Guasuntos Cantón Alausí.”* (2018) La investigación que realiza es histórica que hace referencia sobre la migración por el feriado bancario y su influencia en el desarrollo social de la parroquia de Guasuntos, teniendo en cuenta las diversas fuentes de investigación y señala que Ecuador es uno de los países de la región andina donde la migración internacional ha adquirido una sorprendente relevancia en los últimos 18 años. Manifiesta también sobre la afectación de la población urbana, no obstante, también a la población rural tanto de pueblos como de comunidades, ha tomado ese rumbo, especialmente desde la dolarización de la economía en el año 2000, fenómeno que ha afectado por el cambio de moneda del sucre al dólar norteamericano.

La investigación del autor Maikel Solórzano trata sobre los *“Determinantes Migratorios de la provincia de Chimborazo hacia las grandes ciudades del Ecuador 1950-2017”* (2019). Hace referencia a la gran parte de factores que afecta el proceso migratorio o la fuga de cerebros o la mano de obra salarial como lo resalta el autor dentro de la provincia de Chimborazo, la investigación a su vez realiza un análisis de varios determinantes que provocan la migración. El autor a tomando en cuenta como referencia los diferentes éxodos de personas y el impacto que tiene sobre la sociedad. Es importante que se analicen los movimientos migratorios que se han llevado a cabo desde la década de los cincuenta hasta el año 2017 de la población de Colta hacia la provincia de Guayas y otras partes del país y como se debe de entender que la migración no causa solamente problemas en el ámbito económico, sino también a nivel social, e indiscretamente la persona cambia debido a que debe de adaptarse a un nuevo ambiente.

## **2.2 Fundamentación teórica**

### **2.2.1 La migración**

La migración es un fenómeno con el cual las personas han convivido desde tiempos antiguos, puesto que siempre ha existido grupos que por distintas razones han tenido que dejar su residencia, para formar parte de nuevos grupos y adaptarse a otros lugares o incluso para ser los pioneros en formar grupos con un mejor desarrollo social. El fenómeno de la migración como tal ha sido una fuente de diversidad racial, cultural, económica y social, lo cual ha fomentado aspectos tanto positivos como negativos en la sociedad.

A la migración se la puede definir como un desplazamiento humano o poblacional que consiste en dejar el lugar de residencia para establecerse en otro lugar, este fenómeno varía por diversas causas que afectan a la población. Para el autor Guerrero (2006), menciona que

“la migración es el proceso de moverse, a través de una frontera internacional, o dentro de un Estado. Es un movimiento de población, abarcando cualquier movimiento poblacional, poco importa su distancia, su composición y sus causas” (p.22). Se considera que las causas y factores son una fuente de afectación principal para que las personas migren de su localidad.

### 2.2.2 Tipos de migración.

Es importante conocer la definición de estos dos tipos de migración para entender cuál es el propósito y la afectación que se plantea analizar en la investigación.

La **migración interna** es aquella que consiste en el cambio de residencia habitual al interior de un país, y que dicho movimiento implica vivir en un nuevo lugar o ciudad. En base a esto se deduce que la migración interna se produce en el traslado de individuos dentro de un mismo territorio o nacionalidad. Muchas de las veces esta migración está relacionada con la movilidad por causas naturales, económicas y educacionales. Su impacto directo sobre el crecimiento de la población son sus consecuencias para las características de la población, en particular la estructura según sexo y edad. Esta suele ser afectada por la migración interna: las personas que cambian de residencia no son una muestra representativa de la población, pues operan mecanismos de selectividad migratoria. (Rodríguez, 2004)

La **migración externa** se la define como una migración internacional y es aquella que se produce por el traslado de personas de un país a otro, cambiando su lugar de residencia de forma permanente o durante un largo período. Las personas se han ingeniado una diversidad de métodos para migrar hacia otro país, y para ello han debido cruzar fronteras de muchas formas posibles tanto legales como ilegales dejando sus países sin intención de retroceder, esto resultó en un intercambio pertinente entre regiones de origen y destino.

### 2.2.3 Factores de la migración.

El hablar de factores de la migración es analizar un campo interminable de diversos factores y causas que la producen, para ello se ha señalado los principales motivos por los cuales se da el desplazamiento humano, entre los principales motivos están:

**La pobreza:** no solo se la puede traducir como una situación precaria en la cual una persona se encuentra, para la Organización de las Naciones Unidas (ONU, 2015) manifiesta que la pobreza es la privación de capacidades y recursos necesarios para llevar una vida adecuada y digna, incluyendo el acceso a alimentos, agua potable, saneamiento, vivienda, atención médica, educación y empleo.

**La desigualdad económica:** es la diferencia que puede existir en una sociedad que puede generar un reparto desequilibrado de la riqueza de los bienes dentro de un sistema económico y muchas de las veces se lo puede relacionar con un tema cultural. La desigualdad puede generar una inequidad económica de los ingresos, las rentas y las distribuciones todo

esto puede producirse en recursos económicos, pero a su vez en lugar de distribuirse de forma equitativa, se concentran en pocas manos y genera un sistema de inequidad.

**Aspectos sociales y económicos:** al analizar los aspectos que influyen en la migración se ha realizado una lista que permiten afirmar la decisión migratoria, como la falta de alternativas para lograr los objetivos actuales, incertidumbre sobre el futuro de la economía, aumento de la violencia, la pérdida de producción y las necesidades básicas insatisfechas. Por lo general, el querer mejorar la economía personal o familiar es uno de los motivos por los que las personas deciden migrar.

**Nivel salarial:** El salario es una parte importante de las condiciones laborales de un empleado y suele estar regulado por la legislación laboral de cada país o región. Es la cifra en la que se encuadran los salarios dentro de un mismo nivel de clasificación dentro del sistema salarial de empleos. A la hora de establecer un salario de forma profesional y adecuada a una oferta de empleo se tiene en cuenta el máximo y mínimo de una banda salarial o rango salarial. El nivel salarial dentro del país no es considerado digno para vivir y satisfacer las necesidades de las familias ecuatorianas y es uno de los factores que influyen a la tomo de decidir migrar del país.

**La búsqueda de oportunidades laborales:** se tiene en cuenta que es la búsqueda de nuevas ocupaciones laborales y se asocia a la contratación, transferencia, promoción en la que la demanda de fuerza de trabajo poco calificada dentro de los países desarrollados es muy requerida para satisfacer la demanda. Además, que el efecto de la globalización busca el aumento de fuerza de trabajo, al generarse todo esto se produce una mayor remuneración en los países desarrollados. Todos estos factores no mantienen un orden lineal para que se produzca un desplazamiento poblacional.

En base a todos estos factores migratorios, se ha establecido que las personas que migran buscan mejorar su calidad de vida para ello se define que un concepto claro para entender su significado.

**COVID-19:** Es una enfermedad infecciosa causada por un nuevo coronavirus denominado SARS-CoV-2. Esta enfermedad se detectó por primera vez en la ciudad de Wuhan, en la provincia de Hubei, China, a finales de 2019 y se ha propagado a nivel mundial, dando lugar a una pandemia global en Ecuador el primer caso se registró el 29 de febrero de 2020 y tuvo un impacto significativo en la migración a nivel nacional. A pesar que el estado fortaleció las restricciones de viaje para contener la propagación del virus, el país implementó restricciones de viaje, como cierres de fronteras, cuarentenas obligatorias y prohibiciones de ingreso y salida. Esto dificultó e incluso imposibilitó la migración internacional.

#### **2.2.4 La Afectación de la migración al país y a la comunidad.**

**Fuga de cerebros:** se refiere a un éxodo de personas altamente capacitadas o talentosas de un país o región que debido a factores como la búsqueda de mejores oportunidades



laborales, salarios más altos, mejores condiciones de vida o un entorno político muy estable en otro lugar. Para el autor Lowell et al. (2002) considera que la fuga de cerebros puede tener un efecto negativo en los países de origen, ya que puede resultar en una pérdida de capital humano y un retraso en el desarrollo económico y social. Además, puede perpetuar la desigualdad global al concentrar el talento y la riqueza en los países aproximadamente muy desarrollados.

**Capital humano:** se lo puede considerar a un conjunto de gran valor en el cual el capital humano es afectado por la migración se refiere a la pérdida de personas altamente capacitadas y talentosas de un país o región debido a la emigración. Esta pérdida puede tener un impacto significativo en la economía y sociedad de origen, ya que se pierde una parte importante del capital humano del país. Por otro lado, la emigración puede tener un efecto positivo en el capital humano del país receptor, ya que puede aumentar la diversidad y el talento disponible en ese país. En resumen, el capital humano es afectado por la migración ya que se refiere a la pérdida de talento y capacidad humana debido a la movilización humana, lo que puede tener un impacto significativo en ambos países.

**Calidad de Vida:** El dar una definición exacta de calidad de vida es muy complejo porque existen varios aspectos que se deben de tomar en cuenta, para dar una definición correcta. La calidad de vida es un término subjetivo que se refiere a la percepción y satisfacción de una persona con su vida en un lugar determinado. Para los migrantes, la calidad de vida puede estar influenciada por factores como la estabilidad económica, la seguridad, el acceso a servicios de salud y educación, las oportunidades de empleo y la capacidad de integración en la cultura local.

Para el autor Ferrans (1990) define que la Calidad de vida general es definida como el bienestar personal derivado de la satisfacción o insatisfacción con áreas que son importantes para él o ella. Esto se lo relaciona como un semblante indispensable para el mejoramiento social de las personas. Para que un ciudadano goce de una buena calidad de vida el estado debe de cumplir con una serie de objetivos, fortaleciendo a un conjunto de condiciones que contribuyan al bienestar de los individuos y a la realización de sus potencialidades en la vida social.

Dentro del Estado ecuatoriano, se establece que es un derecho constitucional que asegura el mejoramiento poblacional de todo el pueblo ecuatoriano, y sin excepción del gobierno, entre las principales leyes y que contempla la Constitución del (2008), el **Art.66** menciona que se reconoce y garantizará a las personas: El derecho a una vida digna, que asegure la salud, alimentación y nutrición, agua potable, vivienda, saneamiento ambiental, educación, trabajo, empleo, descanso y ocio, cultura física, vestido, seguridad social y otros servicios sociales necesarios. (República del Ecuador p. 29).

Como tal, muchos aspectos afectan la calidad de vida de una persona, desde las condiciones económicas, sociales, políticas y ambientales, hasta la salud física, el estado

psicológico y la armonía de sus relaciones personales y con la comunidad. Para que considerar un ambiente sano en la sociedad, podríamos analizar la calidad de vida considerando cinco grandes áreas:

- a) **Bienestar físico:** se refiere al estado general de salud y comodidad del cuerpo humano.
- b) **Bienestar material:** se refiere al nivel de comodidad y satisfacción que experimenta una persona o una comunidad en términos de sus necesidades materiales y económicas.
- c) **Bienestar social:** se refiere al estado de satisfacción y calidad de vida que experimenta una sociedad en su conjunto. Se trata de un aspecto clave del bienestar general que se enfoca en el bienestar colectivo, la cohesión social y la equidad en el acceso a oportunidades y recursos para todos los miembros de la sociedad
- d) **Bienestar emocional:** se refiere al estado de equilibrio y satisfacción en el ámbito emocional y psicológico de una persona.
- e) **Desarrollo social:** se refiere al proceso de cambio y crecimiento que experimenta una sociedad a lo largo del tiempo en términos de sus estructuras sociales, interacciones y relaciones entre individuos y grupos, así como en el bienestar y la calidad de vida de sus miembros.

### 2.2.5 Indicios Migratorios en el Ecuador (la primera y segunda ola migratoria).

La primera ola migratoria que se produjo en un contexto de problemas de estado y una crisis económica. Entre los años 90s en Ecuador se da la mayor crisis migratoria siendo esta la que dio origen a la mayor salida de migrantes ecuatorianos hacia el exterior, en busca de nuevas oportunidades laborales y una mejor calidad de vida, tanto para ellos como para sus familiares. Según Wyman (1996) Entre 1900 y 1910, casi el 70% de los inmigrantes viajaron a EE.UU. este porcentaje estaba compuesto por su mayoría de hombres en los siguiente años el destino cambio siendo España, Italia y más países de Europa como principales países de destinos migratorios.

Para los autores Herrera, Carrillo y Torres (2005). Afirman que la primera ola migratoria de ecuatorianos se da hacia los Estados Unidos.

Por un declive del mercado del Panamá hat, un sombrero producido particularmente en una región: el Austro, es decir, la parte sur del Ecuador, donde el tejido de sombreros proporcionaba ingresos a familias rurales con pequeñas propiedades destinadas a la agricultura. Cabe mencionar que Nueva York era el principal centro de crédito y de redes de distribución de esta industria. Después de la Segunda Guerra Mundial, los hombres modernos abandonaron el sombrero, y las ventas cayeron precipitadamente. A medida que las oportunidades se desvanecieron en el Austro, los jóvenes empezaron a buscar trabajo fuera de la región. (pág. 35)

En base a la explicación de los primeros indicios de migración, explicados por los autores, se entiende que los factores transitorios del pasado son los cuales afectan a la

estabilidad social en el presente y que los migrantes no tienden a volver a migrar por los colapsos sino más bien por los declives socio-económicos. Además algo muy característico de esta primera ola migratoria era que casi todos los emigrantes temporales eran hombres jóvenes. A medida de esto los sectores se quedaron con un escás de jóvenes y se redujeron las oportunidades, la fuerza de trabajo en los sectores.

#### **2.2.5.1 La segunda ola migratoria.**

Para la segunda ola migratoria se produce entre 1998 hasta el 2004, aparecen nuevos elementos donde se intensifican la nueva oleada migratoria de los ecuatorianos, pero aun así se mantiene la peor crisis económica en el país, en el transcurso de los años se intensifica la migración en el Ecuador. La causa que desata un colapso entre los ciudadanos es el Feriado Bancario, en la presidencia de Sixto Durán Ballén el cual creo una Ley de Instituciones Financieras en el año de 1994, que con la promulgación de esta ley comenzó la mala administración de bancos privados, mientras que en el sector publico faltó el control en la administración Superintendencia de Bancos y Compañías provocando una inestabilidad económica en el país, por otro lado las campañas multimillonarias que financiaban los banqueros y de orden político desequilibraron la economía, para la llegada de Jamil Mahuad como nuevo presidente del Ecuador el país se encontraba en un caos político y económico.

Para el autor Torres (2005), manifiesta que la pérdida de ahorros, la bancarrota o quiebras bancarias y una la aguda inflación afectaron especialmente al grupo asalariado. Las familias que habían “caído recientemente en la pobreza debido a la crisis económica” o que “vieron una reducción significativa de su nivel de vida y de sus oportunidades presentes y futuras” eligieron la emigración internacional. En base a esto se considera que existió un gran índice de pobreza en la gran parte de los sectores rurales y urbanos y que creció rápidamente, llegando a desvanecer una estabilidad económica en un futuro. (p. 24)

#### **2.2.5.2 La descomposición Social debido a la migración.**

La descomposición social crece a la par con el crecimiento de la crisis económica que vive un país, el tema es muy amplio y que muchas de las veces se sale de las manos de las autoridades. Pero la descomposición ha llevado a un florecimiento de la migración dentro del ámbito comunitario y cultural de nuestro país. El peligro de esta situación obedece a la falta de empleo, los gobiernos han sido incapaces de componer reformas que estimulen el desarrollo de nuevos puestos de empleo, mientras la inversión extranjera en nuestros países vecinos ha crecido en un margen considerado, en el caso de Perú 13 ocasiones más que nosotros y en Colombia 15 tandas por encima de nosotros, aquí sólo en lo que va del año, 500 mil plazas de empleo se han perdido. Para tener en cuenta según, los datos de la ONU (2019) hace referencia que el Ecuador tiene un porcentaje de 6,95% de población que ha emigrado. Al ser comparado con un tanto por ciento de la tasa migratoria con el de otras regiones, se lo ha empleado en un punto medio del enlistado, ya que está colocado en el puesto 100 de 195 países con porcentajes migratorios.

Estos datos nos hacen referencia al gran impacto que se tiene dentro de nuestro país, y como este ha logrado disolver a las familias ecuatorianas viéndose obligados a migrar más de un integrante de una familia, ya sea por uno o varios motivos o causas sociales para que se llegue a tomar esta decisión de desintegrar a su propia familia.

### **2.2.6 La Familia**

La familia es la base de una sociedad y que esta a su vez trata de resolver las necesidades que surgen como lo es la protección, necesidades afectivas y emocionales que son de suma importancia en el desarrollo de un individuo, al existir una fractura en la familia los principales afectados son los niños y adolescentes, que requieren la mayor atención y cuidado de sus padres. Debido a la migración los niños, adolescentes e incluso los adultos mayores han quedado vulnerables ya que la desintegración familiar es su consecuencia, lo que ha conllevado a serios problemas psicológicos, afectivos, educativos y sociales lo que se traduce incluso a problemas de depresión familiar.

### **2.2.7 Las Remesas como parte del desarrollo social.**

**Remesas:** son los envíos de dinero que los inmigrantes hacen a sus familiares desde otro país, con el fin de mejorar la economía del hogar. Una remesa es un documento por el que damos la orden al banco para que gestione el cobro o pago de un conjunto de compraventas realizadas y en efecto. En estos países subdesarrollados, las remesas ocupan el segundo lugar en la lista de fuentes de ingreso dividido y solo son superadas por la ayuda internacional.

Para el Banco de la República de Colombia considera que "Las divisas son las monedas extranjeras que se utilizan en las transacciones comerciales internacionales, y cuyo tipo de cambio está determinado por la oferta y la demanda en el mercado de divisas". Este concepto destaca la importancia de las divisas en el comercio internacional y cómo su valor está determinado por factores económicos y financieros.

El BID (Banco Interamericano de Desarrollo) considera que "el arma más eficaz para combatir la pobreza en América Latina no proviene de los gobiernos ni de la ayuda externa, sino de las remesas de los emigrantes" dentro del desarrollo socio-económico entre remesas e inversiones sociales, que benefician al Ecuador, la circulación de este dinero genera el incremento de bienes en los sectores medios y bajos de país.

**Desarrollo social:** Si bien los grandes movimientos de migrantes pueden acarrear deudas costosas, también tienen un impacto social, económico y cultural que es positivo en los países de origen y destino, llegando a mejorar la calidad de vida de muchas personas y de sus familias.

Para el autor, James Midgley (1995) manifiesta que el desarrollo social es un proceso del bienestar de las personas en conjunción con un proceso dinámico de desarrollo

económico, es un proceso que, en el lapso del tiempo, conduce al mejoramiento de las condiciones de vida de toda la población en diferentes ámbitos: educación, salud, nutrición, vivienda, vulnerabilidad, seguridad social, empleo, salarios, principalmente de la misma manera implica en la reducción de la pobreza y la desigualdad en el ingreso. (p.12)

### 3. CAPÍTULO III. METODOLOGÍA.

#### 3.1.1 Tipo de Investigación.

El enfoque de la presente investigación se basa en el método cualitativo ya que se va a reconocer los factores que afectan a la población de Tixán además, de comprender cada fenómeno desde una perspectiva personal de cada individuo. No se va a manipular variables de conteo, se presenta un análisis empírico y de contexto real.

La investigación cualitativa sobre migración es un enfoque que busca comprender la experiencia de los migrantes a través de la observación, la entrevista y análisis de documentos y materiales culturales relevantes son fundamentales para comprender los factores relevantes que afectan a una población. Según Creswell y Poth (2018), la investigación cualitativa sobre migración "busca entender la experiencia de los migrantes y cómo ellos se involucran con las estructuras sociales y culturales en los lugares de destino" (p. 41).

Además, se utilizó el tipo de método según por el lugar que ayudó a identificar los conocimientos y soluciones de la problemática planteada para ello se ha apoyado en la investigación de campo y bibliográfica.

- a. **De campo:** Este estudio es de campo ya que se va apoyar en el proceso de verificación de la realidad social y las satisfacciones desde un punto concreto mediante el cual ayudara a ver la realidad desde una perspectiva concreta y objetiva. Por lo tanto, su análisis se enfocara en el entorno que se realizó su desenvolvimiento y mantener un contacto directo con los pobladores de la parroquia Tixán. Será útil entender los factores que afectan al sistema social y comunitario de la región, por ello es indispensable mantener una relación amigable con los moradores debido a que ellos son los facilitadores de la información y de las causas de estudio.
- b. **Bibliográfica:** debido a que se va a realizar una toma de información histórica por ende se analizaran sitios web, periódicos y libros por lo cual es necesario fomentar y sustentar la información de estos medios para un desglose del marco teórico. Es factible que se utilice una fuente secundaria como son los datos del INEC, documentos PDOTS del cantón Alausí y de la parroquia e investigaciones relacionadas con la temática.

Al realizarse un estudio de carácter social se lo puede asociar a un diseño experimental ya que se realiza un análisis con las variables de estudio planteadas, el desarrollo de la investigación parte desde las entrevistas realizadas en el 2023, sobre la influencia de la migración en las poblaciones aledañas a la parroquia Tixán y la influencia del desarrollo social de las comunidades, tomando en cuenta a un total de 30 entrevistados. Se realizó la triangulación de datos con la investigación bibliográfica de los documentos. Para determinar el impacto migratorio a nivel socio-económico de la población.

### **3.1.2 Diseño de Investigación.**

El contexto del presente estudio adopta una investigación cualitativa la cual se centra en la comprensión profunda y detallada de los aspectos sociales y humanos a través de la recopilación y el análisis de datos no numéricos, con el objetivo de explorar significados, experiencias y contextos enriqueciendo así la comprensión de los fenómenos estudiados. Es por ello que se la cataloga como descriptiva y exploratoria por que mediante este tipo de análisis se puede entender los factores y el contexto de la población que ha decidido migrar, además de analizar la afectación a las familias, cabe mencionar que no se han manipulado datos cuantitativos, solamente se basó en el último censo para poder obtener información e interpretar una idea de cuantas personas migran.

**Método inductivo:** Según, el autor Salkind (2010) afirma que el método inductivo es una estrategia de razonamiento lógico que se utiliza para obtener conclusiones generales a partir de observaciones o evidencias particulares. En este enfoque, se recopilan datos específicos y se analizan para identificar patrones, tendencias o regularidades que permitan establecer principios o leyes generales. El autor menciona que el método inductivo es un modelo que permite obtener conclusiones generales en base a la observación sistemática de diversos casos

El método inductivo consta de los siguientes pasos:

- a) Observación: Se realiza una observación detallada y sistemática de los hechos o fenómenos que se quieren estudiar.
- b) Identificación de patrones: A partir de la observación, se buscan patrones, regularidades o tendencias en los datos recopilados.
- c) Formulación de hipótesis: Se plantean posibles explicaciones o suposiciones basadas en los patrones identificados en la etapa anterior.
- d) Recopilación de evidencia: Se recopila más información o datos para respaldar o refutar las hipótesis planteadas.
- e) Análisis y generalización: Se analizan los datos recopilados y se generalizan las conclusiones a partir de la evidencia disponible.
- f) Verificación y validación: Se someten las conclusiones a pruebas adicionales y se verifica su validez y confiabilidad.

### **Método histórico**

Para Fernández (2016) considera que el método histórico es "un enfoque de la investigación que se basa en el análisis y estudio crítico de fuentes y documentos históricos con el fin de comprender y explicar los hechos y procesos que han conformado la realidad

social y cultural de una época determinada." Es por ello que se ha considerado fundamental el saber la historia migratoria del país para interpretar si se mantienen los mismos factores que han afectado a la sociedad. Este método se utiliza en la disciplina de la historia, y su objetivo es reconstruir el pasado a partir de la interpretación crítica de las fuentes y documentos disponibles, con el fin de obtener una comprensión más precisa y contextualizada de los eventos y procesos que han dado forma a la sociedad y sus manifestaciones culturales.

Los objetivos del método histórico son los siguientes:

- a) Comprender el pasado: El objetivo principal del método histórico es comprender cómo fueron los eventos y procesos en el pasado. A través del análisis de fuentes y evidencias históricas, se busca reconstruir y entender los acontecimientos pasados.
- b) Generar explicaciones: Se plantean hipótesis y se busca evidencia para respaldarlas, con el fin de entender las causas y motivaciones detrás de los sucesos históricos.
- c) Interpretar el presente: Analizar cómo se desarrollaron ciertos eventos en el pasado, se pueden identificar patrones y tendencias que ayuden a entender el contexto actual.
- d) Contribuir al conocimiento histórico: busca ampliar y enriquecer la comprensión de determinados períodos, eventos o temas históricos.

Se considera indispensable este tipo de metodología debido a que la investigación no abarca un periodo de años demasiado extenso (2018-2020) pero es necesario saber que ha pasado en la historia migratoria del Ecuador, como este hecho histórico ha marcado en el desarrollo social de la parroquia y de esta manera llegar a comprender en un análisis de épocas y factores, si estas causas siguen siendo las mismas.

### **3.1.3 Técnicas de recolección de datos.**

- **Entrevista**

Según Smith (2015) manifiesta que:

Una entrevista es un método de recopilación de datos en el cual un entrevistador realiza preguntas a un entrevistado con el objetivo de obtener información específica sobre un tema o fenómeno. Las entrevistas pueden ser estructuradas, semiestructuradas o no estructuradas, dependiendo de la formalidad y el grado de flexibilidad en las preguntas y respuestas. (p. 72)

El objetivo de la entrevista es detallar la información y el criterio personal en base a la problemática social que viven las comunidades. Además, permite conocer opiniones sesgadas de las personas que tienen un conocimiento sobre la problemática de afectación.

### **3.1.4 Instrumentos de Recolección de Datos.**

#### **Guía de entrevista**

Es un documento de investigación que se cataloga como una herramienta esencial y que se crea antes de llevar a una entrevista, que suele contener una lista no muy extensa de preguntas relacionadas con el tema de investigación en este caso los Factores socio-

económicos y el proceso migratorio hacia los Estados Unidos de los habitantes de Tixán 2018-2020. Además, que sirve como una herramienta de referencia para asegurarse de que se cubran todos los puntos importantes y la relación a los objetivos que fueron determinados al inicio la guía de entrevista en lo que más se enfoca es en la combinación de elementos de estructura y flexibilidad para obtener una comprensión muy completa de los temas de investigación.

### **3.1.5 Población de estudio y tamaño de muestra.**

El cantón Alausí perteneciente a la provincia de Chimborazo y considerado demográficamente como el cantón más grande de la provincia, cuenta con diez parroquias, nueve rurales Tixán, Sibambe, Huigra, Pistishí, Guasuntos, Achupallas, Sevilla, Pumallacta y Multitud y una urbana (su capital San Pedro de Alausí) ubicada en la cordillera occidental.

**En estudios recientes, en base al PDOT. El autor Cabezas (2015) asegura que:**

En el cantón Alausí para el año 2020 tiene una población total aproximada de 45054 habitantes que representan el 9,25% del total de la población de la provincia de Chimborazo, de los cuáles el 51,81% son mujeres y el restante 48,19% son hombres, existe por tanto una diferencia de 3,8 puntos porcentuales en los totales por sexo de su población y que sus actividades económicas suele variar según la región y la productividad de la misma. (p, 107)

La parroquia Tixán tiene una superficie aproximada de un total de 154.32 km<sup>2</sup> que representa el 9,3% aproximadamente del cantón Alausí. Tixán fue un asentamiento indígena que existió incluso antes de que los españoles iniciaran la conquista, el cual, cuando se fundó la colonia, fue puesto bajo la jurisdicción de una posesión política y construido a unos 5 km al sur de su asentamiento actual. Durante la colonia y en los primeros años de la república, su actividad comercial y en especial la extracción de minerales se incrementó, por ello, en 1874, el presidente García Moreno le entregó las famosas minas de azufre con el fin de que su explotación sirviera a la desarrollo de la población.

En base a la información se realizará un análisis de los factores migratorios que afecta a una de las parroquias del cantón (la migración). En base a varios estudios realizados en la parroquia de Tixán que se sustenta en el PDOT. Los autores Orquera & Ortega (2015) afirma que:

La población de la parroquia de Tixán está conformada por 46 asentamientos humanos: 1 cabecera parroquial, 9 asentamientos principales, 29 comunidades y 7 anejos y una población total de 10.579 habitantes. En la parroquia existen 5098 hombres 48% y 5481 mujeres (52%) existiendo un pequeño predominio de mujeres sobre los hombres con un 4%. La parroquia de Tixán se ha jerarquizado por tener una base de varias actividades productivas y de mayores oportunidades de trabajo y desarrollo económico. Un 58% de su población se dedica a la agricultura, ganadería, silvicultura y pesca. El 12% se dedica a la mano de obra y explotación de minas, y



un 17% se dedica al servicio de la construcción y un 13% de la población es de adultos mayores que viven del bono de desarrollo humano. (p, 32)

Al ser la agricultura y la ganadería las fuentes de ingresos que predominan dentro de sus actividades diarias y económicas se deduce que son las fuentes de ingresos que mantiene un hogar. Dentro de las diversas comunidades que conforman esta parroquia se realizara un análisis exhaustivo en las comunidades de Sanganao, Yuyaute Alto y Pachagshi. Ya que son comunidades que han sido muy afectadas por la migración poblacional de jóvenes y adultos. También se menciona que la venta de estos productos conlleva y genera más gastos que ganancias, incluida la movilización de los productos los cuáles suele ser llevados a la cabecera cantonal o al cantón Guamote para su comercialización. Incluso la mano de obra que se dedica a la construcción debe de salir a de sus zonas para buscar empleo y sustentar las necesidades del hogar.

Para la entender un poco el problema social que afecta a las comunidades de Tixán, aclararemos algunos términos que son importantes para comprender de mejor la problemática migratoria mediante los periodos planteados y es que la migración de jóvenes de diversas comunidades han decidido migrar de sus comunidades por distintos factores sociales que consideran como una problemática de afectación personal y familiar por lo cual deciden migrar hacia los Estados Unidos.

### **Tamaño de la muestra**

La presente investigacion toma una muestra total de 30 entrevistados los cuales se dividen en dos grupos, de la siguiente manera: el primer grupo se toma a 15 personas migrantes entre los periodos 2018 y 2020. Mientras que en el segundo grupo se agrupan a otras 15 personas que son los familiares de migrantes en los mismos periodos. Cabe señalar que la muestra se basa en el nivel de tiempo por parte de los entrevistados y la disposición de ayudar en la investigación. Además que el nivel de la población se a limitado por el nivel de conocimiento de la información y el apego emocional.

### **3.1.6 Hipotesis o pregunta científica**

En el desarrollo para el presente proyecto no se planea resolver un contexto de hipótesis por que la investigación no abarca un análisis histórico extenso mas bien se plantea la pregunta científica ya que requerirío una investigación en profundidad y el uso de diversas fuentes de datos y métodos de recopilación de información bibliográfica e histórica de periodos cortos y una evaluación de causas y efectos basándonos en los hallagos. Es asi donde se planta y parte de la siguiente manera nuestra pregunta. ¿Cuáles son los factores socioeconómicos que han tenido un impacto significativo en el desarrollo de la parroquia Tixán durante los años 2018-2020? Es por ello que se busca identificar y comprender los elementos económicos y sociales que han ejercido una influencia significativa en el progreso o estancamiento experimentado por la parroquia Tixán durante el período comprendido entre 2018 y 2020. Esta indagación busca explorar y analizar los aspectos que han contribuido de

manera destacada a la mejora del bienestar y desarrollo de la comunidad local durante esos tres años específicos.

En los periodos planteados, la parroquia Tixán ha experimentado diversos factores socio-económicos que han tenido un impacto significativo en su desarrollo. Estos factores se refieren a las condiciones sociales y económicas que han influido en el crecimiento, la calidad de vida y el bienestar de la comunidad en estos tres años. Existen diversos de factores socio-económicos que han afectado el desarrollo de la parroquia Tixán. Es posible que la actividad económica local se una de las causas de afectación ya que la poca presencia de industrias, empresas y comercios en la parroquia, así como la generación de empleo y la inversión económica, puede influir en el desarrollo socioeconómico de las comunidades. Por otra parte, el nivel de ingresos y la desigualdad puede generar que el nivel de ingresos de los habitantes de la parroquia sean bajos y que la distribución de la riqueza pueden afectar la calidad de vida y las oportunidades de desarrollo de la comunidad. Y por último también se plantea el acceso y la producción agrícola de la parroquia se concentra a las bajas políticas y programas implementados por el gobierno local y nacional pueden tener un impacto en el desarrollo sostenible de la parroquia, como programas de desarrollo rural, inversión en la productividad agrícola e incluso en programas de educación o salud.

### **3.1.7 Técnicas de análisis y procesamiento de datos.**

La información recolectada para la ejecución de este proyecto de investigación, fue procesada mediante un análisis crítico y descriptivo de los datos obtenidos en cada fuente, haciendo relevancia en aquellas que presentar datos relevantes y acordes al proyecto, además de realizar la interpretación correspondiente de los resultados de cada entrevista, mediante la sustentación del marco teórico.

## 4. CAPÍTULO IV. RESULTADOS Y DISCUSIÓN

Tras efectuar la correspondiente revisión bibliográfica que permitió sentar las bases de la investigación y el análisis de la información obtenida por medio de las entrevistas realizadas a los migrantes y a los familiares de los mismos se han recabado los siguientes datos:

- **Consentimiento informado**

El consentimiento informado es un proceso ético y legalmente necesario para proteger los derechos y la dignidad de las personas involucradas en procedimientos médicos o estudios científicos. Su objetivo es asegurar que los pacientes y participantes tomen decisiones informadas y libres sobre su salud y participación en la investigación, respetando siempre su autonomía y bienestar.

Al realizar las entrevistas a las diferentes personas se les consultó sobre si nos cedían sus identidades para la presente investigación, por lo cual accedieron y no se negaron a mostrar sus identidades.

### 4.1 Aplicación de las entrevistas.

#### Primera Entrevista (Migrante)

**Nombre y Apellidos:** Byron Geovanny Chale Pilamunga

**Edad:** 24 Años

#### 1. ¿Ciudad o Estado en el que reside?

Actualmente vivo en el pueblo de Milford en el estado Massachusetts.

*Palabras claves:* Milford, Massachusetts.

#### 2. ¿Cuáles fueron los factores que influyeron para que usted migre?

El principal factor considero yo que fue la falta de recursos tanto económicos y laborales en Ecuador. Era difícil de encontrar trabajo porque para todo te pedían experiencia y si no tenías experiencia te pagan un sueldo muy bajo a eso se suma que existían personas venezolanas que cobraban un sueldo bajo por trabajar. Aparte que la producción de los terrenos no valía muchas veces se invertía más de lo que se ganaba y eso no alcanzaba para el sustento familiar. Yo tuve un hijo a mi corta edad y la necesidad me orillo a migrar.

*Palabras claves:* falta de recursos, sueldos bajos sustento familiar y migrar.

#### 3. ¿Cómo fue el proceso de tomar la decisión de emigrar?

Yo creo que no se lo podía decir como un proceso sino más bien como que la necesidad te obliga. Una vez que tomas la decisión se te vuelve muy dura la idea y es difícil de sacarte esa idea es peor cuando se lo comentas a tu familia que quieres dejar el país ellos te aconsejan te tratan de hacer entender las cosas pero tú te cierras porque es una necesidad el momento duro es cuando ya tomaste el valor de migrar y ya estas metido en el viaje lo único que piensas es bueno (ya estoy aquí no me puedo arrepentir) ya estoy preparado y solo ruegas a Dios por que te vaya bien y todo salga bien.

**Palabras claves:** proceso, necesidad.

#### **4. ¿Cómo fue el proceso Migratorio?**

En mi caso yo salí en un vuelo comercial desde Quito, que hizo escala en Panamá luego nos llevaron hasta la Ciudad de México cuando llegamos a el aeropuerto nos dijeron que digamos que llegamos de turistas ha pasearnos y demos la dirección de un hotel y el nombre de un tour para que migración nos deje entrar, de ahí nos llevaron en bus hasta ciudad de Juárez para cruzar por un lugar llamado el Paso recuerdo que nos tuvieron encerrados aproximadamente 12 días en una galpón grande cuando llegue ahí encontré a mas ecuatorianos que habían llegado la anterior semana de la misma forma. Los coyoteros nos designaban por grupos para cruzar ahí nos mezclaban entre más personas de otros países, ahí cocinábamos y nos hacían trabajar además, se iban escuchando cosas como que los que salieron la anterior noche les cogieron migración al pasar en un puto llamada la quebrada. Se escuchaba que los mismos militares nos iban hacer pasar pero por problemas con algunas pandillas las cosas se están complicando y nos tenían más tiempo encerrados una madrugada solo escuche que nos llegaron hacer despertar que cojamos nuestras cosas porque ya nos tocaba pasar a nosotros.

El cruzar la frontera se lo hace en la madrugada tipo dos de la mañana a mi grupo nos metieron en un tráiler con un doble fondo nos hicieron subir y luego lo llenaron con unas cajas ese tráiler nos botó una vez cruzado un puente que decían que ya pasamos la frontera de ahí tuvimos que caminar un aproximado de tres horas en un desierto hasta que nos recojan en Texas y luego nos llevaron a unas bodegas para llamar a nuestros familiares y que nos entreguen ellos decían que digamos que ya estamos en Estados Unidos y que depositen el resto de dinero o que si no nos iban a regresar o que iban a llamar a migración si no se les entregaba el resto de dinero de ahí nos subieron en camionetas la verdad no me recuerdo el nombre del pueblo donde me dejaron pero mis familiares ya me estaban esperando ahí.

**Palabras claves:** vuelo comercial, militares, frontera, Estados Unidos

#### **5. ¿Cómo se ha visto afectada la dinámica familiar a causa de la emigración?**

Por una parte si fue duro por el separarme de mi familia aunque mi madre me apoyo desde un comiese pero mi esposa no asimilaba la idea de migrar, al inicio se nos hizo duro por la distancia y por el tiempo pase más de un año que estuvimos separados y de las cosas que me pasaban al inicio por estar en un país ajeno después ya las cosas fueron cambiando

pero mi familia aún estaba separada por eso hice todo lo posible para que ellos también vengan.

*Palabras claves:* distancia, separados.

**6. ¿Cómo fue la experiencia del proceso migratorio existió algún obstáculo que enfrentó durante el proceso?**

Fue con miedo por no se sabe cómo iba a hacer el proceso de migrar y que me podía pasar en viaje por los noticieros se escucha una gran cantidad de noticias y tragedias que suelen suceder, gracias a Dios yo tuve suerte al cruzar por que escuche que muchas personas les cogieron migración o incluso que les habían dejado votando por no alcanzar a caminar. Los obstáculos son varios como de caminar cargado tus cosas y dos botellas de agua o que los mismos militares de México nos robaban las pocas cosas que teníamos dejándonos sin pertenencias, más triste fue cuando le ayudamos a una señora que iba con sus dos hijos y el guía se estaba alejando ahí fue donde que yo mi primo y una amigo de Honduras tuvimos que turnándonos para cargar a los niños, todos teníamos los pies lastimados de los espinos y encima de eso debíamos de cargar a esos niños para que no se quedaran solos en el desierto si no les ayudamos nosotros de seguro iban a morir de deshidratación o perdidos sin saber nada de ellos.

*Palabras claves:* tragedias, obstáculos, deshidratación

**7. ¿Cómo ha sido la experiencia de adaptarte a la cultura y al idioma del país de destino?**

Sigue siendo duro por el idioma pero la cultura aún se podría decir que se mentían por la gran cantidad de ecuatorianos que están aquí en mi caso yo trabajo poniendo techos en las casas pero trabajo solo con ecuatorianos y un gringo. Él nos enseña el inglés y nos ayuda explicando las cosas cuando queremos comprar algo o cosas que queremos que traduzca.

*Palabras claves:* idioma, cultura, inglés.

**8. ¿Cuáles han sido las mayores dificultades que ha enfrentado una vez en el país de destino?**

El primer día de trabajo fue algo raro porque no supe que realizar las demás personas ya sabía las labores que cada uno debía de hacer y eso me cogió de nuevo. Después era como debía de ubicarme para llegar a mi casa o ir al trabajo por suerte un tío me ayudaba yendo a dejarme y recogerme en el trabajo me daba miedo perderme y que migración me reporte a Ecuador.

*Palabras claves:* trabajo, labores, ubicarme, migración, reporte.

**9. ¿Cuáles son sus planes a futuro, tanto personales como familiares?**

Familiares estoy conforme porque ya está mi esposa y mi hijo acompañándome acá. Y a futuro regresar a mi país y enviar dinero para tener algo mi plan no es quedarme de por vida

aquí solo es temporal hasta pagar la deuda que se tiene y tener algo de que vivir en nuestro país.

**Palabras claves:** futuro, regresar, dinero

#### **10. ¿Qué le diría a alguien que está considerando emigrar a otro país?**

Le recomendaría que lo piense mejor por la inversión que se está haciendo al migrar por la cantidad que se invierte si es fuerte a veces no se llega con lo acordado con los coyoteros toca buscar dinero para que nos hagan pasar o para que nos entreguen a las familias acá. Por eso yo les diría que lo piensen dos o tres veces por una parte suele ser buena la paga del trabajo pero por otra es dura la situación de estar alejada de la familia.

**Palabras claves:** recomendaría, inversión, cantidad, coyoteros.

## **Segunda Entrevista (Migrante)**

**Nombre y Apellidos:** Arévalo Cárdenas William René

**Edad:** 21 Años

### **1. ¿Ciudad o Estado en el reside?**

Vivo en el estado de New York en la ciudad Spring Valley donde comparto un departamento con cinco familiares más.

**Palabras claves:** New York, Spring Valley.

### **2. ¿Cuáles fueron los factores que influyeron para que usted migre?**

Los principales motivos por los cuales yo salí de Ecuador fue la inseguridad y la falta de trabajo de hecho en una temporada que estuve trabajo la remuneración era mala para sustentar mis necesidades, considero que nuestro país está pasando por un mal momento económico. Además, uno de los factores claves para que yo migrara fue por qué cuando salí del colegio no obtuve un cupo para la universidad para estudiar una carrera y poder obtener un título universitario.

**Palabras claves:** inseguridad, trabajo, necesidades, económico, universidad.

### **3. ¿Cómo fue el proceso de tomar la decisión de emigrar?**

La decisión de migrar sí, es difícil, y estresante al inicio incluso es desesperante porque se te bien un montón de cosas a la cabeza luego se vuelve peor por que toca averiguar como es el proceso porque no muchas personas saben cómo contactar con un coyotero primero me dijeron debía de localizar a un enganchador (es la persona que reúne a una cierta cantidad de personas que quieren migrar y también se encargan de recoger una parte del dinero, que piden para realizar el viaje en mi caso fue doce mil dólares) después se debe de esperar las indicaciones que ellos nos dan como la hora y la fecha del salida hasta reunirnos con otras personas de otros países que bien más del sur, en ese momento ya es tarde para querer arrepentirse de la decisión que uno toma de ahí en adelante es resignarse a todo lo que pueda pasar en el viaje y como dirían las personas mayores de resignarse al dolor.

**Palabras claves:** desesperante, contactar, arrepentirse, resignarse.

### **4. ¿Cómo fue el proceso Migratorio?**

Bueno, como ya lo dije primero toca busca a un buen coyotero luego depositar un dinero para asegurar un puesto en ese montón de gente que está decidida a migrar, ellos te dan un día y una hora para comenzar el viaje, ellos se encargan de agendarte todo los boletos de los buses mi caso fue raro porque nos llevaron solo por tierra a mí no me llevaron como a otros

por vuelos aéreos. Yo salí de Riobamba con destino a Tulcán luego pase en taxi a Colombia hasta Ipiles después, cogimos un bus hasta Cali, luego llegue a un pueblo Necocli en Colombia es un pueblo fronterizo con Panamá después, nos pasaron en una lancha hasta la selva de Acandí por que no pudimos pasar por Necocli ahí si logre pasar a Panamá y cruce por la selva del Darién después, de eso pase en lancha hasta la ONU en Panamá ahí nos recibieron unos militares que nos regalaron comida y hasta nos ayudaron, luego se coge un pasaje directo hasta el David frontera entre Panamá y Costa Rica ahí no tuvimos problema en pasar cogimos un taxi hasta pasar un retén militar luego, nos llevaron hasta la frontera con Nicaragua en dos días logramos cruzar, hasta llegar a México a un pueblo llamado Tapachula luego nos fuimos hasta Arriaga y después hasta Guayaca luego, hasta Ciudad de México después, hasta Monterrey y final mente Piedras Negras los militares mexicanos nos tiene odio a los ecuatorianos a mí me regresaron de nuevo a Tapachula porque nos cogió migración en México y de nuevo me toco volver a cruzar México para eso ya me llevaron por otro lado para pasar por Matamoros de ahí el mismo proceso hasta llegar al Refugio y poder pasar por el Rio Bravo cuando estuve cruzando en las balsas me caí al rio casi me muero por que la corriente del rio era fuerte y el agua estaba congelada lo bueno era que entre todos nos ayudamos para poder llegar en esa parte de la frontera todos los cruses son por la noche y aparte que toca caminar por el desierto toda la madrugada pero a los coyoteros les da lo mismo si nos llega a pasar algo a los del grupo si no se les sigue el paso ellos nos van votando para eso ya nos recogen en una vía un camión que nos llevó hasta una bodega en Texas, una vez que pase. En Texas me cogió la migración de Estados Unidos y estuve detenido dos meses hasta que dure el proceso igual ahí a los coyoteros les dejaron libres y a nosotros nos metieron presos, los militares mexicanos y los gringos son malos con nosotros los ecuatorianos nos trataban como perros a los que les ayudan son la los del centro a los de hondureños, a los de Costa Rica, Panamá así a todos eso. Cuando ya término mi proceso y me dejaron libre con asilo hasta, que dure mi proceso acá en Estados Unidos me dieron 6 días para presentarme en una corte de Nueva York y de ahí en adelante debo de mantenerme bajo perfil para que se agilice mi documentación.

**Palabras claves:** asegurar, vuelos aéreos, Darién, Rio Bravo, asilo.

##### **5. ¿Cómo se ha visto afectada la dinámica familiar a causa de la emigración?**

En mi familia la tristeza y la separación fue lo que nos invadió por el hecho de separarnos por la distancia y por las cosas que me pueda pasar, yo soy el primer hijo y el que ayudaba trabajando para sustentar la familia cuando estuve en el viaje mi familia estaba apenada por tantas cosas que se escucha y le contaba cuando hablábamos por teléfono pero ahora yo les ayudo enviando dinero para que ya estén mejor.

**Palabras claves:** separación, distancia, apenada.

##### **6. ¿Cómo fue la experiencia del proceso migratorio existió algún obstáculo que enfrentó durante el proceso?**

Fue la peor idea que pude tomar en mi vida por que los viajes que pase son duros tanto por los secuestradores las bandas de los países los mismos militares están ayudando a que



los coyoteros nos hagan pasar además, los retenes que hacen los militares son cortinas para que por otro lado pasen otros migrantes, las mujeres son las que sufren porque a veces les llegan a violar y ellas son débiles y no alcanzan a defenderse o a caminar y existen muchos peligros de morir. Obstáculos existe una gran cantidad los más duros son caminar en el Darién, cruzar el río Bravo y caminar en el desierto de Texas el cuerpo muchas veces ya no resiste de tanto agotamiento y maltrato físico que se sufre.

**Palabras claves:** secuestradores, violar, defenderse.

**7. ¿Cómo ha sido la experiencia de adaptarte a la cultura y al idioma del país de destino?**

La experiencia es buena porque hay muchas cosas que aprender en base a la cultura aquí existen muchas culturas ya que hay muchos migrantes de diferentes países y se va aprendiendo algo nuevo porque en el trabajo ya se convive bastante, acá el idioma es esencial porque si debes de aprender más que todo para poderte comunicar.

**Palabras claves:** experiencia, idioma, comunicar.

**8. ¿Cuáles han sido las mayores dificultades que ha enfrentado una vez en el país de destino?**

La dificultad es el idioma porque todos hablan inglés en el trabajo y es una dificultad a la hora de comunicarse a veces no se les entiende lo que están diciendo y eso si es un problema.

**Palabras claves:** idioma, comunicarse.

**9. ¿Cuáles son sus planes a futuro, tanto personales como familiares?**

En lo personal quisiera obtener una casa en Ecuador y un negocio y tal vez un carro en mi país por lo tanto solo queda trabajar y sobre salir en la lucha, en lo familiar quisiera ayudarles a mis papas con la dinero mensual mente para que logren estar bien tanto económica mente como ayudar para que mi mama se compre sus medicinas para su enfermedad.

**Palabras claves:** trabajar, enfermedad.

**10. ¿Qué le diría a alguien que está considerando emigrar a otro país?**

Yo, les diría que lo piensen bien no les recomiendo que hagan lo que yo hice uno lo hiso por necesidad pero acá hay muchas personas que han llegado pero es por la ambición. Pero si lo van hacer que tengan cuidado porque en el viaje es peligroso y existen muchas personas que buscan hacer el mal a los que se encuentra migrando.

**Palabras claves:** necesidad, peligroso.

### **Tercera Entrevista (Migrante)**

**Nombre y Apellidos:** Silva Tenemaza Luis Enrique

**Edad:** 22

#### **1. ¿Ciudad o Estado en el reside?**

Actualmente, vivo en el estado de New York en la ciudad Queens.

**Palabras claves:** New York, Queens.

#### **2. ¿Cuáles fueron los factores que influyeron para que usted migre?**

Existen muchos factores por los cuales yo migre pero el que más influyo fue el no poder ingresar a la universidad y poder seguir una carrera universitaria. Luego busque trabajo y no había por cerca de un año tuve que trabajar en más de 3 trabajos diferentes fui ayudante de albañil, ayudante de mecánico y peón (personas que prestan su servicio en labores de campo) y más que todo todos esos trabajos no alcanzaban para poder vivir.

**Palabras claves:** universidad, trabajo, vivir.

#### **3. ¿Cómo fue el proceso de tomar la decisión de emigrar?**

Fue difícil y duro. Porque en lo personal se está decidiendo hacer algo que no conoces, al principio es esta medio confuso por que no se sabe qué mismo si migrar o no. Pero luego que ya se toma la decisión ya es fácil asimilar además, uno pregunta aquí a los vecinos que ya están allá como es todo eso, si es difícil o no y ellos muchas de las veces dicen que no es tan fácil y es verdad. Lo difícil es cuando le comentas con tu familia puede ser aún más triste porque ellos te aconsejan que no te vayas. Pero en mi caso mi papa si me apoyo y me ayudo buscando con los vecinos que ya migraron los contactos de los coyoteros. También me ayudo para hacerme un préstamo para poder migrar.

**Palabras claves:** asimilar, triste, apoyo.

#### **4. ¿Cómo fue el proceso Migratorio?**

Mi papa me ayudo buscando a un coyotero para que yo me vaya, nos pidieron quince mil dólares para migrar la mitad se da aquí y la otra cuando llegue pero también te dicen que debes de llevar unos dos mil dólares aparte para otras cosas que yo necesite en el viaje. Yo, salí desde el aeropuerto de Quito hasta panamá luego nos recogieron del aeropuerto de Tocumen nos llevaron en unas lanchas hasta Nicaragua ahí nos quedamos 3 días por que no podíamos seguir por el mal tiempo, luego nos llevaron en bus hasta la frontera en San Pedro por Honduras así mismo por Guatemala pero ahí nos quemados un día para pasar en la noche por Tuxtla Gutiérrez eso ya era México de ahí si nos fuimos en buses hasta la frontera pero

ya en el norte si hay muchos problemas con eso de las pandillas ahí nos robaron todo, bueno de ahí llegamos hasta ciudad de Juárez ahí pasamos más de una semana metidos en unas fabricas viejas que estaban muchos migrantes en las noches es cuando se pasa la frontera porque hay menos controles y los guías ya tienen los contactos para dejarnos pasar pero solo es en un cierto tiempo, me metieron en un carro que llevaba caballos, con unos quince migrantes que eran de otros países yo era el único ecuatoriano que fue ese día una vez que ya pasamos nos dejaron en el desierto en Texas ahí nos tocó caminar un poco por que nos dejaron mal hasta encontrar a una camioneta que nos llevó hasta Fort Worth de ahí nos mandaron en avionetas hasta New York donde me recogieron unos familiares de parte de mi mamá. Los mismos guías nos dicen que no salgamos solos cuando lleguemos y que pasemos unos días escondidos por que los gringos saben reportar a la policía cuando nos ven perdidos.

**Palabras claves:** aeropuerto, caminar, pandillas,

#### **5. ¿Cómo se ha visto afectada la dinámica familiar a causa de la emigración?**

Es feo estar separado de tu familia yo soy el segundo hijo y yo me vine acá dejando a mi familia sola, imagínese yo estaba solo por más de dos años ahora que ya vino mi hermana ya me siento un poco mejor porque ya tengo con quien conversar y contarles mis problemas pero al inicio todo es duro acá te tratan mal si no puedes o te equivocas. A uno le da ganas de regresarse otra vez a Ecuador por que la familia es importante un abrazo de tu papá o de tus hermanos si le hace falta a uno le duele estar alejado de la familia. Pero toca ser fuerte y analizar las cosas uno ya tiene una deuda allá y si no se paga trabajando de aquí no hay otra forma allá.

**Palabras claves:** problemas, regresarse.

#### **6. ¿Cómo fue la experiencia del proceso migratorio existió algún obstáculo que enfrentó durante el proceso?**

De mi parte, yo creo que me fue bien en el viaje no tuvimos muchos problemas tuve suerte la verdad no me toco caminar por la selva ni tampoco me toco cruzar el rio Bravo todo el viaje fue solo por tierra la parte de Panamá hasta Nicaragua que pasamos en lanchas pero lo demás antes estuvo bien, lo malo era cuando nos robaron en México se nos llevaron todo, en México hay muchos peligros por lo de las pandillas en donde yo estaba era una colonia muy peligrosa en las noches se escuchaba disparos avían peleas y los policías no hacían nada era como si fuese normal las cosas ahí. Ya acá en Estados Unidos si es distinto toca caminar breve y no quedarse mucho tiempo esperando, los lugares seguros al inicio son los centros comerciales ahí encuentras a muchos migrantes y ya es más tranquilo.

**Palabras claves:** caminar, cruzar, robaron, disparos, normal.

#### **7. ¿Cómo ha sido la experiencia de adaptarte a la cultura y al idioma del país de destino?**

Si es chévere yo trabajo en una empresa de jardinería cortamos árboles y arreglamos jardines y mi jefe es ecuatoriano y aquí trabajamos muchos latinos el adaptarse es chévere se aprende mucho de otras culturas lo que sí es complicado es el inglés y aprender cosas de la cultura de ellos muchas veces hacen cosas raras que para nosotros es medio asqueroso. Pero bueno uno está para aprender y adaptarse a todo esto.

**Palabras claves:** latinos, adaptarse, culturas.

**8. ¿Cuáles han sido las mayores dificultades que ha enfrentado una vez en el país de destino?**

Lo difícil es el inglés, porque tú quieres comunicarte y la barrera del idioma es un gran problema.

**Palabras claves:** inglés, comunicarte, barrera.

**9. ¿Cuáles son sus planes a futuro, tanto personales como familiares?**

Yo, no me voy a quedar aquí en cuanto ya tenga mi casa y un negocio en Ecuador yo me regreso, ahorita estoy trabajando y terminado un préstamo que me hice para comprar una casa en Riobamba y les ayudo con un dinero a mis papis pero cuando ya tenga algo más en Ecuador yo me regreso.

**Palabras claves:** préstamo, negocio.

**10. ¿Qué le diría a alguien que está considerando emigrar a otro país?**

De mi comunidad salieron muchas personas que hoy estamos acá todos, varios llegamos por necesidad y si alguna persona que tiene necesidades quiere venir está bien pero si deben de pensar mucho por los riesgos que puedan pasar. Mi consejo es que piense bien las cosas y si quieren venir que lo haga pero nadie está libre de los riesgos que puedan pasar.

**Palabras claves:** comunidad, necesidad, riesgos.

### **Cuarta Entrevista (Migrante)**

**Nombre y Apellidos:** Silva Tenemaza Delia

**Edad:** 25

#### **1. ¿Ciudad o Estado en el reside?**

Vivo en el estado de New York en la ciudad Queens con mi hermano.

*Palabras claves:* New York, Queens.

#### **2. ¿Cuáles fueron los factores que influyeron para que usted migre?**

Un factor que si influye bastante es la pobreza yo cuando tuve a mi hija se me hacía duro porque mi marido iba a trabajar en otra ciudad y el dinero no alcanzaba en los pasajes y la comida que el gastaba para mí y mi hija ya no alcanzaba gastos aumentaban todos los días aparte no tener un trabajo estable con una buena paga orilla nos obliga a migrar.

*Palabras claves:* pobreza, trabajo, estable.

#### **3. ¿Cómo fue el proceso de tomar la decisión de emigrar?**

Toda decisión es difícil y más cuando una familia se va separar en nuestro caso mi hermano ya migro y nos contó cómo fue su experiencia y él nos dijo una vez que viajemos que él nos iba ayudar a pagar. Además, la familia de mi marido también ya había viajado entonces converse con mi marido y él me dijo que está dispuesto a irse para los Estados Unidos una vez que él llegue y trabaje un poco él me o iba a llevar decidimos que mi hija no se ira con nosotros porque es muy peligroso, nosotros decidimos irnos para trabajar entre los dos y para poder darle una mejor vida y una buena educación a nuestra hija, mi papá se quedó a cargo de mi hija mientras nosotros estamos acá trabajando todo esto es muy duro porque extraño a mi hija y a mi familia. Pero todo lo que hacemos es para que ella tenga un mejor futuro y no sufra.

*Palabras claves:* decisión, experiencia, futuro.

#### **4. ¿Cómo fue el proceso Migratorio?**

Para mí fue muy duro porque yo migre dos veces la primera vez me cogieron en la frontera de México con Estados Unidos y los militares me llevaron presa a los tres meses me reportaron de nuevo a Ecuador entre mi hermano y mi marido me ayudaron a pagar esa primera deuda. La segunda vez que intente si logre pasar esta vez con un poco más de experiencia. Esa vez me llevaron desde Quito a Antioquia en Colombia de ahí salía directo hasta el estado de Monterrey en México cuando se va en avión es medio difícil pasar por migración porque te hacen muchas preguntas y si te ven que estas nerviosa te detienen en

migración, por suerte yo pase bien hasta llegar otra vez a ciudad de Juárez para pasar igual que a mi marido me hicieron pasar en un tráiler con un doble fondo por la noche ese momento es horrible porque entre tanta gente que va el aire nos llega a faltar, ese tráiler nos llevó hasta una fábrica de abono ahí nos hicieron bajar y nos llevaron hasta unos departamentos en Texas donde nos dejaron días pero eso era dependiendo si se les depositaba breve el dinero restante nos mandaban más breve a dejar donde nuestro familiares mi viaje duro 22 días y reunirme con mi esposo.

**Palabras claves:** migre, reportaron, experiencia.

#### **5. ¿Cómo se ha visto afectada la dinámica familiar a causa de la emigración?**

Mi familia está separada y es duro porque mi hija se quedó en Ecuador con mi papa y yo y mi esposo estamos separados igual acá el sale a las 5 de la mañana a su trabajo y llega a las 10 de la noche e igual yo salgo a mi trabajo muy temprano y no nos da tiempo de conversar con mi marido los únicos días que pasamos juntos solo pasamos en la casa y descansando del trabajo que es muy sacrificado.

**Palabras claves:** separada, conversar, sacrificado.

#### **6. ¿Cómo fue la experiencia del proceso migratorio existió algún obstáculo que enfrentó durante el proceso?**

Mis experiencias fueron malas porque la primera vez que intente irme me cogió migración y me reportaron ya había cruzado la frontera pero los guías hicieron mal algunas cosas que nos dejamos coger por migración pase detenida unos meses hasta cuando me reportaron y llegue a Guayaquil, la segunda vez que fui me fue un poco mejor pero si me asuste porque a algunas mujeres les violaban porque no tenían plata para pagar a los guías y a otras les metían a trabajar en bares de la zona donde estábamos. Yo tenía miedo de que me fuera a pasar lo mismo porque avían muy pocas mujeres y también que iban con sus hijos y que queríamos migrar. Mientras estábamos en Juárez nos tocaba cocinarles a los guías y a los demás migrantes en las bodegas hasta cuando nos toque pasar.

**Palabras claves:** experiencias, migración, Guayaquil, trabajar.

#### **7. ¿Cómo ha sido la experiencia de adaptarte a la cultura y al idioma del país de destino?**

Es un poco duro adaptarse a una nueva cultura y a un nuevo idioma pero si se va aprendiendo nuevas cosas con los compañeros de trabajo también donde vivimos hay muchos ecuatorianos y los fines de semana cuando tenemos libre solemos irnos a una calle donde están muchos ecuatorianos y convivimos con todos ellos.

**Palabras claves:** adaptarse, cultura, ecuatorianos.

#### **8. ¿Cuáles han sido las mayores dificultades que ha enfrentado una vez en el país de destino?**

El idioma aquí en el trabajo solo hablan inglés y como yo trabajo en la cocina si es un poco vergonzoso no poderles entender lo que dicen.

**Palabras claves:** idioma, hablan, inglés.

### **9. ¿Cuáles son sus planes a futuro, tanto personales como familiares?**

Familiares es poder volvernos a reunirme con mi familia y con mi hijita que la extraño mucho, poder darle una mejor calidad de vida a mi hijita y poder construir nuestra casa en Ecuador y comprar algún negocio que nos pueda mantener mientras regresemos.

**Palabras claves:** Familiares, reunirme, familia, Ecuador, regresemos.

### **10. ¿Qué le diría a alguien que está considerando emigrar a otro país?**

Para las mujeres que están queriendo venir yo les diría que no vengán porque es muy difícil estar alejadas de la familia además si se tiene hijos y venirles abandonado con los abuelitos si es difícil porque una como madre se pierde momentos únicos con nuestros hijos. Aquí si toca trabajar a veces te toca estar trabajando en dos trabajos a medio tiempo porque no quieren contratar a mujeres en los demás trabajos y así como se trabaja también se gasta las cosas son caras.

**Palabras claves:** mujeres, difícil, abandonado, hijos.

## Quinta Entrevista (Migrante)

**Nombre y Apellidos:** Bravo Roldan Miguel Angel

**Edad:** 29 Años

### 1. ¿Ciudad o Estado en el reside?

Vivo en el estado de Massachusetts pueblo de Milford.

**Palabras claves:** Massachusetts, Milford.

### 2. ¿Cuáles fueron los factores que influyeron para que usted migre?

La falta de trabajo y los precios de la producción agrícola también afecta bastante para que uno migre yo me dedicaba a trabajar en el campo y a la producción de la leche pero los precios bajaron bastante y no resultaba.

**Palabras claves:** falta, trabajo, campo, precios, bajaron.

### 3. ¿Cómo fue el proceso de tomar la decisión de emigrar?

Mis primos ya viajaron para acá y ellos estaban trabajando en construcción y me contaban que acá pagan bien ganaban a treinta la hora ellos me incentivaban a que venga para acá entonces yo decidí irme. Claro que dejar a la familia si es difícil porque ya no se va estar cerca pero uno a veces toca arriesgarse un poco para tener algo.

**Palabras claves:** incentivaban, familia, difícil, arriesgarse.

### 4. ¿Cómo fue el proceso Migratorio?

Yo, ya tenía el contacto de un coyotero yo cuando estaba allá yo les acompañaba a mis primos a dejarles en el aeropuerto para que se vengan de ahí yo más o menos ya tenía una idea como era porque ellos ya me contaban como era las cosas pero aun así si da miedo venirse ilegal porque puede pasar muchas cosas. Mis padres me aconsejaban y también me apoyaron a que me vengan ellos estaban tranquilos porque a mis primos antes les fue bien en el viaje.

**Palabras claves:** coyotero, ilegal.

### 5. ¿Cómo se ha visto afectada la dinámica familiar a causa de la emigración?

La familia está separada pero antes está bien económicamente porque yo y mis hermanos estamos acá y nos les hacemos faltar nada a mis papas y mis sobrinos ellos están bien pero



si es difícil estar separados de la familia y aparte les hemos dejado con un cargo adicional a nuestros padres que deben de hacer el rol de vuelta como padres de mis sobrinos.

*Palabras claves:* familia, separada, rol.

**6. ¿Cómo fue la experiencia del proceso migratorio existió algún obstáculo que enfrentó durante el proceso?**

En el viaje no hubo una experiencia buena todo eran malas pero entre nosotros teníamos que ayudarnos me recuerdo cuando una señora se cayó en el rio Bravo al cruzar y los hijitos gritaban ahí entre nosotros nos amarámos cuerdas en la cintura para entrar a salvarle a la señora casi se murió tuvimos que ayudarle para que pueda llegar hicimos una tipo camilla para poderle llevar con unos palos y la ropa de nosotros, todos nos ayudábamos para poder llegar a veces uno se perdía en desierto y le daba golpes de calor aparte teníamos que llevarle a la señora y los espinos y la falta de agua y comida si era difícil.

*Palabras claves:* experiencia, salvarle, ayudábamos,

**7. ¿Cómo ha sido la experiencia de adaptarte a la cultura y al idioma del país de destino?**

Difícil, ya que no es un idioma que se conoce y además si no se trata de aprender es más difícil ya que todo por el trabajo, bueno la cultura no es muy distinta porque uno no convive con los gringos sino entre nosotros los trabajadores, es raro que los gringos quieran trabajar como nosotros lo hacemos.

*Palabras claves:* difícil, cultura, trabajar.

**8. ¿Cuáles han sido las mayores dificultades que ha enfrentado una vez en el país de destino?**

El idioma, el inglés porque cuando uno sale a comprar cualquier cosa todo es en Ingles.

*Palabras claves:* idioma, inglés.

**9. ¿Cuáles son sus planes a futuro, tanto personales como familiares?**

Mis planes es trabajar unos diez años aquí tener algo para poderme regresar, por ahora toca trabajar para pagar las deudas que se tiene pero solo toca dejar en las manos de Dios.

*Palabras claves:* trabajar, regresar, deudas

**10. ¿Qué le diría a alguien que está considerando emigrar a otro país?**

Primero que lo piense bien antes de venir y su decisión es venir pues solo que no se rinda y cumpla sus sueños porque una vez que uno ya está acá a veces le da gana de regresarse pero solo es tiempo hasta adaptarse.

*Palabras claves:* decisión, sueños, adaptarse.

### **Primera Entrevista a Familiares de Migrantes.**

**Nombre y Apellidos:** María Naula Tenemaza

**Edad:** 46 Años

**1. ¿Cuánto tiempo ha pasado desde que emigró su familiar?**

Hace 5 años, él se fue el 24 de octubre 2018.

**Palabras claves:** 5 años, mayo

**2. ¿En qué ciudad se encuentra actualmente su familiar?**

Está en Estados Unidos en Massachusetts.

**Palabras claves:** Estados Unidos, Massachusetts.

**3. ¿Cuál es la situación familiar, después que un integrante de la familia migra?**

La familia se desintegra porque una de nuestras hijas se va. La situación es muy triste porque no se sabe que pueda pasar en el viaje y como va estar allá sola a veces a una como madre se queda mal acá por que no se sabe nada de nuestros hijos yo tengo hijos y sobrinos que se han ido unos han vuelto pero hay otros casos que han muerto la desesperación de no saber que pueda pasar, es fea.

**Palabras claves:** familia desintegra, triste, hijos, muerto.

**4. ¿Qué impacto ha tenido la familia antes, durante y después de que un familiar toma la decisión de migrar?**

La pena es lo que más nos afecta y la angustia de que vaya a pasar con nuestros hijos, antes del viaje si da pena porque los jóvenes piensan domas que es fácil pero como madre solo queda en apoyarles ayudar a sacar los documentos que necesitan y buscar un préstamo, usted sabe que nadie tiene el dinero que saben pedir los coyoteros entonces solo queda en apoyarles, cuando ya están en el viaje solo se ruega a Diosito que le lleve con bien y que no les vaya a pasar nada en el viaje una como madre solo pide eso que tenga suerte pero si durante el viaje el dolor invade por no se sabe cómo están y después pues que todo le vaya bien y nos da una gran felicidad que haya llegado bien aún que una como madre se hace cargo de los nietos que se quedan conmigo.

**Palabras claves:** angustia, apoyarles, felicidad.

**5. ¿A nivel social usted, considera que es una buena idea migrar?**

Por una parte si es bueno porque aquí se sufre por no tener dinero y muchas de las veces no se encuentra una ocupación la falta de plata hace que nuestros hijos se vayan lejos.

**Palabras claves:** sufre, ocupación.

**6. ¿Usted cree que el nivel social de la parroquia se ha visto afectada?**

Si, ya solo estamos quedando personas mayores y el gobierno no hace nada por ayudar a nuestras familias yo sobrevivo con lo del bono pero eso no alcanza para alimentar a mis nietos si no fuera por la plata que mandan mis hijos mis nietos no pudieran ni comer o ir a la escuela.

**Palabras claves:** bono, alimentar.

**7. ¿Qué factores usted considera que influyen en la migración de una persona?**

La falta de trabajo no hay donde trabajar, aparte en el campo ya no es bueno hay muchas pérdidas económicas y la falta de empleo hace que tomen esa decisión de irse, cuando uno se va a vender nuestros productos en el pueblo no se gana nada apenas quedamos jalados unos centavos lo mismo el precio de la leche ya no es bueno más se gasta en alimento para las vaquitas que en guardar plata.

**Palabras claves:** pérdidas económicas, falta de empleo.

## **Segunda Entrevista a Familiares de Migrantes.**

**Nombre y Apellidos:** Manuela Tenemaza Lema

**Edad:** 63 Años

### **8. ¿Cuánto tiempo ha pasado desde que emigró su familiar?**

Hace 3 años, él se fue el 17 de noviembre del 2020.

**Palabras claves:** 3 años, Marzo.

### **9. ¿En qué ciudad se encuentra actualmente su familiar?**

Está en Estados Unidos, Queens en el estado de New York.

**Palabras claves:** Queens, New York.

### **10. ¿Cuál es la situación familiar, después que un integrante de la familia migra?**

La situación es muy triste porque la familia se separa, en mi caso tuve un decaimiento emocional porque mi hijo se fue igual mi marido todos los día pasábamos estresados y con pena por no saber la situación de mi hijo.

**Palabras claves:** triste, estresante.

### **11. ¿Qué impacto ha tenido la familia antes, durante y después de que un familiar toma la decisión de migrar?**

Al inicio es muy difícil e incómodo porque la familia se separa y por una parte no se sabe si algún día nuestros hijos van a regresar otra cosa es que también aumentan nuestras responsabilidades e igual para ellos que están allá aquí a nosotros ya perdemos a nuestros hijos ellos son los que nos ayudan aquí en el campo y ahora que no están a nosotros se nos complica más la vida.

**Palabras claves:** difícil, incomodo.

### **12. ¿A nivel social usted, considera que es una buena idea migrar?**

No sabría que decirle, por un parte ellos dicen que es bueno estar allá por que pagan bien ya aquí no hay mucho trabajo, pero nosotros nos quedamos solos sin nuestros hijos y eso es malo.

**Palabras claves:** mejor condicion social.

### **13. ¿Usted cree que el nivel social de la parroquia se ha visto afectada?**

Si, usted ve solo quedamos los guaguas y nosotros los mayores la mayor parte de casas ya están votadas en las comunidades ya no hay gente joven muchos proyectos que nos dan a las comunidades quedan votados por que ya no hay quien trabaje y quien cuide.

**Palabras claves:** descuido, abandono.

#### **14. ¿Qué factores usted considera que influyen en la migración de una persona?**

Yo, creo es que todos se van por la falta de trabajo aquí había jóvenes que eran albañiles de lunes a viernes y los fines de semana se dedicaban a la agricultura y a los animalitos pero ahora que todos se han ido es porque no alcanza el dinero.

**Palabras claves:** falta de trabajo, ingresos, económicos, escasos.

### **Tercera Entrevista a Familiares de Migrantes.**

**Nombre y Apellidos:** Lourdes Verónica Roldán Larrea.

**Edad:** 34 Años

**1. ¿Cuánto tiempo ha pasado desde que emigró su familiar?**

Hace 5 años, el salió 24 de noviembre del 2018.

**Palabras claves:** 5 años, marzo

**2. ¿En qué ciudad se encuentra actualmente su familiar?**

Está en Estados Unidos, Spring Valley, New York.

**Palabras claves:** Spring Valley, New York.

**3. ¿Cuál es la situación familiar, después que un integrante de la familia migra?**

En lo personal nuestra familia se ha visto afectada por la tristeza una como hermana y mujer de un migrante es difícil, la tristeza es lo que más nos afecta nos quedamos desprotegidas si nuestros maridos a veces los mismos hijos están preguntando que cuando van a regresar y eso es duro de responderles.

**Palabras claves:** tristeza, desprotección.

**4. ¿Qué impacto ha tenido la familia antes, durante y después de que un familiar toma la decisión de migrar?**

Desde que uno se entera que quiere migrar y hasta hora es la angustia lo que nos mantiene día a día, de que les pueda pasar algo y durante el viaje es lo preocupante porque hay muchos peligros al cruzar la frontera. Ahora es que a una le toca hacer el rol de madre y padre con los hijos y toca trabajar más para ayudar también, de alguna forma a nuestros maridos y a nuestra familia.

**Palabras claves:** angustia, preocupación.

**5. ¿A nivel social usted, considera que es una buena idea migrar?**

Si decimos por las oportunidades de tener un trabajo y ganar más dinero si, pero por la distancia y lo que nuestra familia se será no.

**Palabras claves:** oportunidades, económicos.

**6. ¿Usted cree que el nivel social de la parroquia se ha visto afectada?**

Por una parte sí, porque en nuestra comunidad la junta parroquia y el consejo provincial ya no nos quiere dar obras ni proyectos por lo que dicen que la comunidad no cuenta con una cantidad de comuneros y que no se pueden desperdiciar los fondos.

**Palabras claves:** comuneros, desperdiciar los fondos.

#### **7. ¿Qué factores usted considera que influyen en la migración de una persona?**

La falta de empleo es la que afecta a todos, aquí en el campo no se puede vivir de la agricultura se debe de salir a buscar empleo en otras ciudades y eso representa más gastos.

Nosotros las personas del campo si tubieramos las mismas oportunidades que existen en las ciudades no migratiamos.

**Palabras claves:** falta de empleo, gastos, oportunidades.

### **Cuarta Entrevista a Familiares de Migrantes.**

**Nombre y Apellidos:** Marcatoma Lema Rosa María

**Edad:** 47 Años

**1. ¿Cuánto tiempo ha pasado desde que emigró su familiar?**

Hace 4 años, él se fue el 9 de agosto del 2019.

*Palabras claves:* 4 años, abril.

**2. ¿En qué ciudad se encuentra actualmente su familiar?**

Está en Estados Unidos, Queens en el estado de New York.

*Palabras claves:* Queens, New York.

**3. ¿Cuál es la situación familiar, después que un integrante de la familia migra?**

Los hogares se rompen y a veces los integrantes de las familias cambian ya sea por la falta de un padre o de la madre. Muchas veces las mismas familias deben de hacerse cargo de otros hijos por la ausencia de los padres.

*Palabras claves:* cargo, usencia

**4. ¿Qué impacto ha tenido la familia antes, durante y después de que un familiar toma la decisión de migrar?**

Ninguna familia se siente feliz cuando un hijo dice mamá me quiero ir a los Estados Unidos y una como madre debe de hacerles entender a los hijos y aconsejar para que piense bien las cosas porque una como madre es una la que sufre siempre por que los hijos se van y no se sabe cómo estén allá o lo que les toca pasar. A una van dejando a los nietos para que una les dé criando y toca estar pendientes de ellos y enseñarles y buscar algo mejor para los nietos con la ayuda de la plata que mandan los taitas.

*Palabras claves:* sufrimiento, responsabilidad.

**5. ¿A nivel social usted, considera que es una buena idea migrar?**

Sí, es bueno porque aquí no hay trabajo una como madre ve que no alcanza la plata para los hijos y se debe de buscar en otra parte.

*Palabras claves:* trabajo, ingresos económicos.



**6. ¿Usted cree que el nivel social de la parroquia se ha visto afectada?**

Claro, ya solo mayorcitos quedamos aquí. Ya no hay jóvenes esos jóvenes que se van ya no han de regresar han de hacer sus vidas allá.

*Palabras claves:* mayores, jóvenes.

**7. ¿Qué factores usted considera que influyen en la migración de una persona?**

La falta de trabajo, si para nosotros los viejos no hay trabajo peor para los jóvenes.

*Palabras claves:* falta de trabajo.

### **Quinta Entrevista a Familiares de Migrantes.**

**Nombre y Apellidos:** Naula Tenemaza María Juana

**Edad:** 46 Años

**1. ¿Cuánto tiempo ha pasado desde que emigró su familiar?**

Hace 4 años, él se fue el 17 de noviembre del 2019.

**Palabras claves:** 4 años, marzo.

**2. ¿En qué ciudad se encuentra actualmente su familiar?**

Está en Estados Unidos, Queens en el estado de New York.

**Palabras claves:** Queens, New York.

**3. ¿Cuál es la situación familiar, después que un integrante de la familia migra?**

En este sector todas las familias tienen a sus hijos, hijas hasta los mismos maridos están en Estados Unidos ya las familias y los hogares se han roto. La comunidad queda triste igual las familias además de aquí ya se han muerto los hijos de unos vecinos por irse a Estados Unidos imagínese como quedan esas familias.

**Palabras claves:** hogares, destruidos.

**4. ¿Qué impacto ha tenido la familia antes, durante y después de que un familiar toma la decisión de migrar?**

Antes se sufría por la noticia de que como se van a ir, ya cuando está en el viaje uno sufre más que al inicio por que se escucha noticias que muchos jóvenes no pasan les coge la migración o que mueren ahí sí sabe dar una angustia fea por que no se sabe que vaya a pasar con nuestros hijos ya cuando pasa da un alivio y una felicidad que hayan llegado con bien pero siempre está una con pena y preocupación de que algo malo les pueda pasar.

**Palabras claves:** sufrimiento, angustia.

**5. ¿A nivel social usted, considera que es una buena idea migrar?**

No, es bueno. Todos los jóvenes se van y nosotros quedamos votados si la compañía de nuestros hijos.

**Palabras claves:** soledad.

## 6. ¿Usted cree que el nivel social de la parroquia se ha visto afectada?

Si, por que los terrenos y las casas están votadas y no hay quien trabaje en el campo.

*Palabras claves:* Adandono.

## 7. ¿Qué factores usted considera que influyen en la migración de una persona?

Yo, creo que es porque el trabajo del campo ya no es negocio los precios están por los suelos y en la ciudad no hay trabajo.

*Palabras claves:* falta de trabajo, campo.

### 4.2 Análisis de las entrevistas

De acuerdo a las entrevistas realizadas a varios migrantes se pudo identificar los siguientes resultados sobre los diversos factores sociales y económicos que afectaron a los ciudadanos de la parroquia Tixán para que migren además, de analizar cómo fue el proceso migratorio y como este se dio. Debido que existe un porcentaje migratorio muy elevado dentro de las comunidades que conforman la parroquia y que se ha dado una desintegración familiar y una disminución poblacional en la parroquia.

### 4.3 Valoración de Resultados de las entrevistas a los Migrantes

#### 1. ¿Promedio en edades de los migrantes?

Tabla 2

*Promedio de Edades*

<b>Entrevista a Migraontes en Estados Unidos</b>			
<b>Edades</b>	<b>Frecuencia</b>	<b>Porcentaje</b>	<b>Muestra</b>
21-23	7	47%	15
24-26	6	40%	
27-29	2	13%	
<b>Total</b>		<b>100%</b>	

**Elaborado por:** Brayan Zarate

**Fuente:** Entrevistas realizadas a los habitantes de la parroquia Tixán.

Figura 1

*Promedio en edades de los Migrantes*

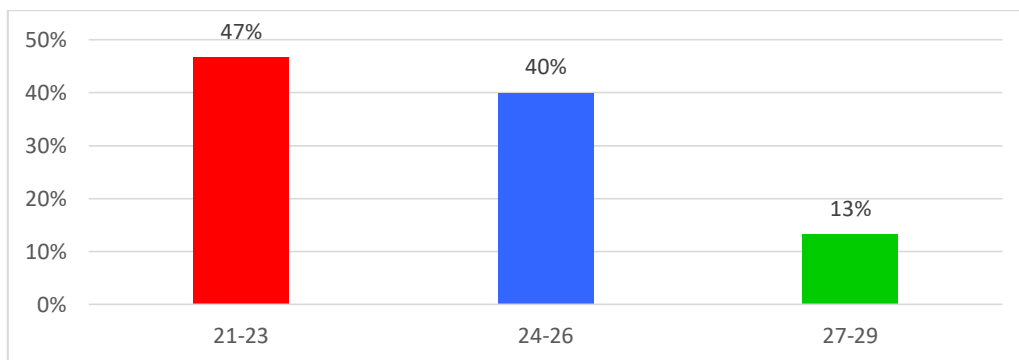

**Fuente:** Tabla 2 Pormedio de Edades.

**ANÁLISIS:** En base a los 15 migrantes que se aplicó la entrevista se logró recopilar un porcentaje de sus edades y el tiempo en el cual decidieron migrar. Para ello se tiene en cuenta que las edades más comunes suelen ser entre los 21 y 23 años con un 47% de jóvenes que migran, mientras que jóvenes entre los 24 y 26 años con un porcentaje del 40% de jóvenes migrantes y por último se identificó que entre 27 y 29 años existió un 13% de jóvenes migrantes. El tiempo de salida fue entre los años 2018 y 2020 que existió un gran flujo de migrantes.

**INTERPRETACIÓN:** en base a los datos proporcionados en la entrevista se identificó que una gran parte de migrantes son jóvenes entre 21 y 23 años de edad los cuales deciden migran siendo estas las edades predilectas para salir a tan corta edad se puede manifestar que entre estas edades los jóvenes carecen de muchos factores para sustentar un núcleo familiar, mientras que un rango entre los 24 y 26 años no suelen viajar con frecuencia esto podría ser por una etapa de transición más adulta la cual en la ya podría estar solidificada una personalidad clara de los individuos, llevando nos así a personas entre los 27 y 29 años de edad, son pocos los porcentajes que indican que salieron personas entre estas edades debido a que la situación o su etapa de desarrollo social se encuentra seguro y estable.

## 2. ¿Ciudad o Estado en el que reside?

**Tabla 3**

*Metropolis donde habitan*

Estado y Ciudad	Frecuencia	Porcentaje	Muestra
Nueva York (Spring Valley)	6	40%	15
Nueva York (Queens)	4	27%	
Nueva York (Bronx)	3	20%	
Massachusetts (Milford)	2	13%	
<b>Total</b>		<b>100%</b>	

**Elaborado por:** Brayan Zarate

**Fuente:** Entrevistas realizadas a los habitantes de la parroquia Tixán.

**Figura 2**

### ***Ciudad o Estado de Residencia***

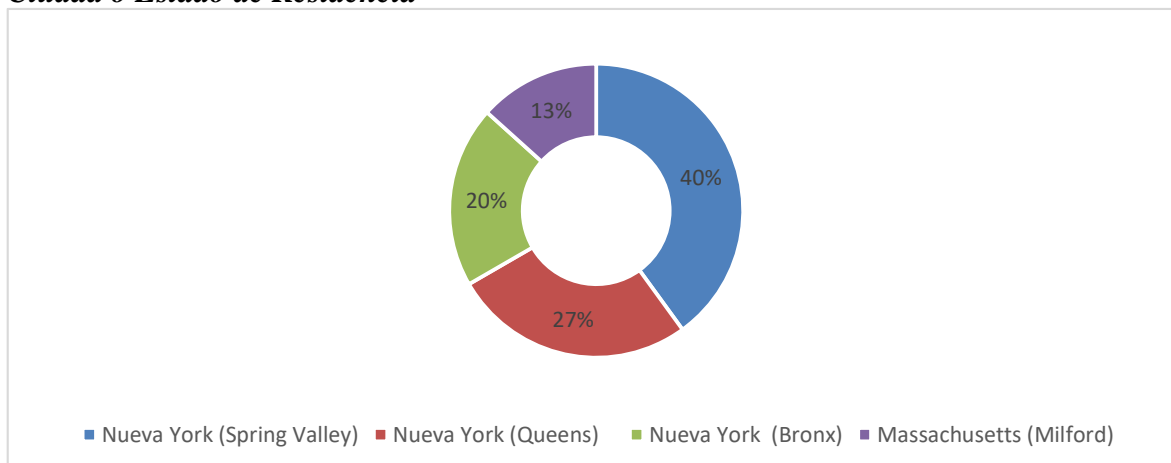

**Elaborado por:** Brayan Zarate

**Fuente:** Los siguientes datos se basan en las principales ciudades donde residen los migrantes.

**ANÁLISIS:** De los 15 migrantes a los que se les aplicó la encuesta, existe una diversificación habitacional entre los estados de Nueva York con un gran índice habitacional del 87% de migrantes que residen en este estado que se lo divide entre las ciudades de Spring Valley con un 40%, seguido de Queens con el 27% y finalmente en la ciudad de Bronx con el 20% y sola mente un 13% se encuentra en el pueblo de Milford en el estado Massachusetts.

**INTERPRETACIÓN:** En base a los datos proporcionados de los migrantes se considera que el estado de Nueva York es considerado como uno de los más predilectos para un asentamiento de migrantes ecuatorianos, el estado de New York mantiene un gran índice de migrantes latinoamericanos albergados se tiene en cuenta que 1.15 millones de migrantes son latinos residentes en sus diversas ciudades. En cambio, el estado de Massachusetts contiene 906.866 migrantes albergados entre sus ciudades y pueblos aledaños.

### **3. ¿Cómo fue el proceso de tomar la decisión de emigrar?**

En base a la información proporcionada por los entrevistados se realizó un análisis grupal llegando a entender que los factores sociales y económicos varían en un gran porcentaje a nivel poblacional y social para el fenómeno migratorio, pero se identificó que la toma de decisión de emigrar es un proceso personal y único para cada individuo. Aunque suele variar según las circunstancias y motivaciones, específicas de cada persona, entre sus principales razones para querer migrar a otro país, son por la falta de oportunidades laborales, el no ingresar a la educación superior, a una mejor calidad de vida, la inseguridad, o la reunificación familiar. A simple vista se puede evaluar las expectativas individuales de los migrantes y a su vez entender como ha crecido el índice migratorio, en base a la búsqueda de nuevas oportunidades o por cumplir el sueño americano.

### **4. ¿Cómo fue el proceso Migratorio?**

El migrar es una decisión dura, pero las formas en las cuales migran las personas se vuelven aún más duras, se ha realizado una comparación con dos métodos por los cuales es muy común que los migrantes se someten a la migración: el primer método es salir en un vuelo aéreo comercial de Quito hasta México y dirigirse hasta Piedras Negras en Coahuila frontera con el estado de Texas Estados Unidos para posterior a eso esperar cruzar el Rio Bravo nadando o en balsas para después enfrentarse a un desierto árido y evadir los diversos puntos de seguridad anti migrantes. El segundo considerando como uno de los que conlleva riesgos y que presenta diversas dificultades al cruzar la frontera se debe cruzar siete países centro americanos siendo obligatorio el ingreso por tierra, se suele salir en buques desde Ecuador hasta Necoclí o Acandí Colombia en Panamá, Costa Rica, Honduras, Guatemala se debe de cruzar por el Darién o refugiarse por selvas hasta llegar a México por Tapachula y cruzar todo el país en estibas por medio de buses hasta Monterrey para volver a cruzar el Rio Bravo o ser escondido en contenedores con doble fondo para cruzar la frontera.

Además, la información proporcionada por los entrevistados manifestaron que esos son dos de los procesos predilectos y utilizados por los guías (coyoteros) para cruzar la frontera desde Ecuador hasta los Estados Unidos en ocasiones suelen variar los procesos pero es en base a la situación del cruce que cambia, por otra parte mencionaron que según la cantidad de dinero que suelen pedir el viaje puede llegar a ser rápido y algo seguro o a su vez suele ser lento y menos seguro.

La presente investigación no recomienda hacer el uso de estos procesos migratorios a ningún ciudadano que esté interesado en migrar.

## **5. ¿Cómo se ha visto afectada la dinámica familiar a causa de la emigración?**

Es importante tener en cuenta que el impacto de la emigración en la dinámica familiar puede variar según las circunstancias individuales y las relaciones familiares. Algunas familias encuentran formas de adaptarse y mantener la cohesión a pesar de la separación, mientras que otras pueden enfrentar dificultades significativas. El apoyo emocional, la comunicación abierta y la búsqueda de recursos pueden ayudar a mitigar los efectos negativos y fortalecer los lazos familiares en diversas situaciones por lo general se ha identificado que lo que más afecta a las familias es el estrés emocional, el cambio de los roles familiares y la separación física. Todas estas afectaciones pueden tener un impacto significativo en la dinámica familiar en muchas de las ocasiones suelen disolver el núcleo familiar o en ciertos casos generan un avance económico y sostenible del hogar.

## **6. ¿Cómo fue la experiencia del proceso migratorio existió algún obstáculo que enfrentó durante el proceso?**

Cabe destacar que cada experiencia migratoria es única y puede haber desafíos o desgracias en el proceso. Algunas personas pueden encontrar apoyo en comunidades de migrantes o en organizaciones que brindan servicios de asesoramiento y apoyo. La experiencia migratoria puede ser emocionante y gratificante, pero también puede generar

tristeza y estrés y generar diversos desafíos, especialmente al principio. Además, los obstáculos están a la par con la movilidad y la inseguridad que esto conlleva.

### **7. ¿Cómo ha sido la experiencia de adaptarte a la cultura y al idioma del país de destino?**

La experiencia de adaptarse a la cultura y al idioma de un país distinto puede generar varias emociones o puede ser emocionante y desafiante al mismo tiempo. Pero en base a la información proporcionada existen algunos aspectos que puedes considerar: como lo es en base a la vivencia y a las experiencias de los entrevistados se manifiesta que la práctica de convivencia entre cultura e idioma es buena o regular, debido al entorno que se encuentran o están rodeados en sus trabajos o en su entorno social suelen ser con familiares o con personas de un mismo país. Además, se menciona que cada experiencia de adaptación es única y personal. Es posible que encuentren dificultades, pero también se enfrentaran a nuevas oportunidades de crecimiento personal y cultural. Mientras se mantenga una actitud abierta, sea flexible y se disfrute del proceso es posible mantener una relación social con el idioma y las demás culturas.

### **8. ¿Cuáles han sido las mayores dificultades que ha enfrentado una vez en el país de destino?**

La principal dificultad que se han enfrentado los migrantes es el idioma local ya que es fundamental el aprender el idioma para una adaptación exitosa. Además, de adaptarse a una nueva cultura lleva tiempo y esfuerzo. Es normal enfrentarse desafíos y momentos de frustración. Por otra parte se identificó que la actividad laboral también suele dificultarse por el uso de nuevos instrumentos y maquinarias de trabajo que no están acostumbrados.

### **9. ¿Cuáles son sus planes a futuro, tanto personales como familiares?**

Es importante destacar que los planes a futuro de un migrante pueden variar significativamente según la persona, y dependerán de las circunstancias individuales y las metas personales de cada migrante. Pero, en base a la información recolectada el 100% de migrantes manifestaron que el envío de remesas es fundamental para el desarrollo económico y social de las familias en Ecuador. Muchos de los planes a un futuro es el trabajo para el envío de remesas y poder mejorar el estatus económico personal. De forma individual se considera que varios de los migrantes por no decir que la mayoría está dispuesta a regresar una vez mejor la situación del país.

### **10. ¿Qué le diría a alguien que está considerando emigrar a otro país?**

Los consejos de todos los entrevistados es que cada persona de forma individual debe de analizar la situación familiar y personal tanto social como económica para tomar una decisión de alto riesgo como lo es migrar. Muy aparte de ello debe de estar consiente a los peligros que se va a enfrentar en el transcurso del viaje es por ello que muchos de los entrevistados no recomiendan migrar.

#### **4.4 Valoración de Resultados de Familiares de los Migrantes**

##### **1. ¿Cuánto tiempo ha pasado desde que emigró su familiar?**

En base a los datos proporcionados por los familiares de los migrantes entrevistados se identificó que el rango aproximado es de 5 a 3 años entre los meses de agosto y noviembre, aproximadamente entre los años 2018 y 2020 es el tiempo que aumento el porcentaje de ciudadanos que salieron del país. Aunque, en la actualidad existe un menor flujo de migrantes de la parroquia pero en ciertos sectores aún se evidencia un menor índice de migración. Según, los moradores manifestaron que en algunas varias comunidades pertenecientes a otra parroquia del cantón Alausí aún se sigue manteniéndose el índice migratorio.

##### **2. ¿En qué ciudad se encuentra actualmente su familiar?**

En el análisis realizado anterior se puede constatar que los estados y las ciudades como Nueva York con sus ciudades (Spring Valley, Queens y Bronx) el estado de Massachusetts con el pueblo de (Milford) y el incremento del estado de New Jersey con la ciudad de Newark aún se mantiene siendo los lugares más predilectos y de un alto flujo habitacional de migrantes ecuatorianos.

##### **3. ¿Cuál es la situación familiar, después que un integrante de la familia migra?**

En bases a las opiniones dadas por los entrevistados es importante tener en cuenta que cada situación familiar es única y puede haber distintos factores específicos que afecten la dinámica familiar después de la migración, de un miembro de la familia. La adaptación y el manejo de estos cambios pueden requerir tiempo, apoyo emocional y una comunicación abierta dentro de la familia.

Para muchos familiares consideran y manifiestan que la situación familiar si se llega a desquebrajar tanto sentimental y psicológica, a todas las personas que se les realizo la encuesta manifiestan que los padres son los que sufren en todo momento e incluso se llegan a preocupar más por algún otro integrante que migra, para muchos personas concuerdan que el estrés y la pena, pueden llegar a ser una enfermedad postraumáticas para la familia. También, consideran que en algunos casos, el objetivo final de la migración es lograr mejorar la situación económica social de la familia. Esto implica que, una vez que el miembro de la familia establece una mejor situación económica y una estabilidad, él puede generar una mejor calidad de vida para su familia.

##### **4. ¿Qué impacto ha tenido la familia antes, durante y después de que un familiar toma la decisión de migrar?**



Una gran parte de los entrevistados están de acuerdo y entiende que la migración se realiza en busca de mejores oportunidades económicas, laborales, sociales, etc. Las familias entrevistadas consideran que la decisión de migrar de un familiar puede tener un impacto significativo en toda la familia, tanto antes, durante como después del proceso. En base, a un resumen se describirá algunos de los posibles impactos que consideran los familiares y en base a la situación que pueden generar:

**Antes:** se genera una separación emocional ante el anuncio de la decisión de migrar experimentando sentimientos de tristeza, ansiedad y preocupación ante la idea de migrar, seguido de un cambio de roles familiares manifiesta que los abuelos se convierten en padre y madre de los nietos o en el caso de las mujeres ellas se vuelven padre y madre a la vez.

**Durante:** se evidencia una separación por la distancia física y emocional. Esto puede generar sentimientos de soledad, tristeza y nostalgia tanto en el migrante como en los miembros de la familia.

**Después:** manifiestan que se ha generado una adaptación a nuevos entornos y asimilar los acontecimientos y que estos a su vez han generado beneficios económicos para el sustento familiar y para cubrir las necesidades del hogar.

## **5. ¿A nivel social usted, considera que es una buena idea migrar?**

Según, los datos analizados los familiares consideran que si, es una buena idea el migrar debido a que existen varios factores que influyen a que los jóvenes analicen la idea de migrar aparte que se consolidan los factores para que ellos lo hagan debido a que la región a la que se migra ofrece mejores perspectivas económicas en términos de empleo, negocios o calidad de vida. Muy distintas a las carencias de nuestro país.

## **6. ¿Usted cree que el nivel social de la parroquia se ha visto afectada?**

Gracias a la información obtenida se analizó que la migración si ha podido afectar a nivel social a la población de varias formas. Los moradores de la parroquia consideran que las primeras afectaciones que notaron fueron: la desintegración social debido a que en varias comunidades los jóvenes migraron y temen tener una pérdida de la dinámica cultural y ancestral de las comunidades, otro factor que ha afectado es la recesión de los servicios y recursos que otorgan los gobierno autónomo parroquial, cantonal y provincial a las comunidades. Este último es uno de los factores que más ha influenciado en el desarrollo de varias comunidades que han sido afectadas por la migración.

## **7. ¿Qué factores usted considera que influyen en la migración de una persona?**

Los entrevistados consideran que entre los principales factores de afectación están relacionados con los una crisis económica, social, seguridad que está afectado al país, pero más allá de eso consideran que las fuentes de empleo son escasas en el país y son mal remuneradas en algunos casos, por otra parte consideran que la disputa por trabajo ha

aumentado con el ingreso de extranjeros venezolanos al país generando un déficit de ganancia y de trabajo. Un factor adicional que mencionaron y que llama la atención es que la productividad agrícola no está a la par con la inversión y no sustenta una ganancia debido a que es alta la inversión agrícola, ganadera y agropecuaria que muchas de las personas se dedican en la zona y debido a esto el precio de los productos no mantiene un equilibrio monetario con su inversión y su rentabilidad.

Es importante tener en cuenta que estos factores pueden interactuar y variar según la importancia y las circunstancias individuales. Además, los factores estructurales, como las políticas migratorias y las oportunidades laborales en el país de destino, también pueden influir en el proceso migratorio.

#### **4.5 Discusión**

La migración es un fenómeno global que ha ocurrido a lo largo de la historia de la humanidad y que continúa desempeñando un papel importante en la configuración de las sociedades y las economías en todo el mundo. Para Torres (2005) “Las personas a menudo se mudan en busca de empleo y mejores perspectivas económicas”. (p. 15) Esto puede inducir a la búsqueda de salarios muy altos, condiciones laborales mejores o estables, y la posibilidad de acceder a mercados laborales más amplios.

A la migración se puede atribuir una serie de factores interrelacionados que afectan a la población, al inicio de nuestra investigación se plantaron posibles temas como la pobreza, la falta de trabajo, aspectos políticos y sociales. Estos son diversos factores, que logran generar una crisis humanitaria dentro de la parroquia y del país. En base a los análisis obtenidos se llegó a la conclusión que dichos factores plantados si son los causantes e influenciadores para que las personas migren a otro país. Se identificó que la educación en algunos de los casos también influye a que los jóvenes migren “por las supuestas trabas de ingresos a las universidades”.

La mayoría de los países requieren que los migrantes soliciten una visa antes de ingresar al país. Pero en el caso de los ecuatorianos el promedio de obtener una visa americana se complica en de cierta forma ya sea por los requisitos o por el costo de la misma. Al hablar de cómo las personas de la parroquia de Tixán analizan la cosmovisión migratoria es la podría catalogar como muy compleja y extremadamente riesgosa ya que debido a su nivel de riesgo las personas generan grandes préstamos financieros para poder migrar e incluso en el peor de los casos podrían perder la vida debido a riesgos a los que se exponen.

Por otra parte se considera que Estados Unidos es el país con la cantidad de migrantes del mundo al que llegan migrantes extranjeros de diversas partes del mundo se estima que existe un aproximado de 51 millones de migrantes, según el informe de la OIM en un análisis realizado en el año 2020. Migrantes como los de centro y sur América han intensificado las olas migratorias en los últimos años. Se considera que son 20 áreas metropolitanas en las

cuales se centran las grandes comunidades de migrantes, Nueva York, Texas, Nueva Jersey, Florida y California son las que más migrantes tienen dentro de cada estado.

Según, datos del INEC (2020) los últimos datos publicados Ecuador tiene 1.127.891 emigrantes, lo que supone un 6,44% de la población de Ecuador. Si miramos el ranking de emigrantes vemos que tiene un porcentaje de emigrantes medio, ya que está en el puesto 93° de los 195 del ranking de emigrantes. La emigración femenina, 596.385 mujeres un 52.87% del total de emigrantes, es superior a la masculina, 531.506 emigrantes varones, que son el 47.12%. En los últimos años, el número de emigrantes ecuatorianos ha disminuido en 2.883 personas, un 0,25%.

Por último, se considera que los flujos migratorios desde el Ecuador no son nuevos, ni provienen de una sola región del país. Este hecho rompe con el esquema de migraciones tradicionales tanto internas como externas. Si se toma en cuenta la última gran movilización de ecuatorianos a España el cual se convirtió en un destino popular para los migrantes ecuatorianos debido a que existió un acuerdo de libre ingreso como turistas, España se convirtió en una industria de oportunidades para los migrantes. Pero se debe de tener en cuenta que las políticas migratorias y los acuerdos bilaterales entre países que también pueden tener un impacto en los patrones migratorios. En el año 2019 el mundo y nuestro país se vio afectado por una pandemia mundial al entender esto se plantea que los países detuvieron las salidas de sus pobladores pero en el caso de Ecuador la migración se detuvo por varios meses desde febrero hasta finales de agosto e inicios de septiembre, pero al cabo de un tiempo se reanuda con mas frecuencia dicha migración hasta la actualidad se considera que aun no a sesado la migración ecuatoriana.

Desde el punto de vista del autor se reconoce a los migrantes como héroes nacionales por varias razones. A menudo, los migrantes dejan sus países de origen en busca de una mejor vida, ya sea escapando de la pobreza, la violencia o de la desigualdad social. Además, los migrantes contribuyen significativamente a las sociedades de acogida. A través de su trabajo, emprendimiento y contribuciones culturales, enriquecen la diversidad y el tejido social de los países receptores. Muchos migrantes realizan trabajos esenciales en sectores como la agricultura, la construcción y los servicios de cuidado, desempeñando un papel crucial en el desarrollo económico y social de sus nuevos hogares. Asimismo, los migrantes ayudan a mejora de las condiciones económicas en base a las remesas que proporcionan un flujo constante de ingresos a las familias receptoras, lo que les permite cubrir gastos básicos como la alimentación, vivienda, educación y salud. Por último, ayudan a mantener una estabilidad financiera en base a las remesas proporcionan una fuente de ingresos más estable y predecible en comparación con otros sectores económicos. Esto ayuda a las familias receptoras a enfrentar situaciones de crisis o emergencias en base a sus necesidades.

## 5. CAPÍTULO V. CONCLUSIONES

- En conclusión, se llegó a analizar cuáles son los factores socio-económicos que afectan al desarrollo de la parroquia Tixán en especial a su población durante los años 2018 y 2020 también, se ha tenido en cuenta sus afectaciones a nivel local han sido muy significativas, varios de los elementos que se identificaron fueron; el bajo nivel de ingresos, la pobreza, la mala productividad agrícola, la falta de empleo e incluso se podría argumentar que existiría una afectación por la desigualdad social. Es considerable y se mantuvo en cuenta que estas causas en ocasiones suele ser exhaustivos y que posiblemente suelen variar según el contexto y la perspectiva familiar, por donde se analice. Además, los elementos pueden estar interrelacionados y afectarse mutuamente.
- También, se ha determinado que las personas de la parroquia Tixán debido a que los factores económicos son determinantes en la decisión de los ciudadanos es por ello que la carencia de empleo, la pobreza y la falta de oportunidades económicas son motivos comunes para emigrar. El hombre busca mejorar sus condiciones de vida y brindar un mejor futuro a sus familias, lo que a menudo implica buscar una mejor convivencia en otros países con economías muy prósperas.
- En resumen, se logró resumir las experiencias de los migrantes, incluyendo sus motivaciones para emigrar, sus experiencias durante el viaje y su proceso de integración en la sociedad receptora. Además de analizar la situación familiar antes, durante y después del proceso migratorio en base a las experiencias vividas por los seres más allegados. Por otra parte se puede determinar que, existe una mediana relación entre la migración y la depresión de los migrantes y sus familiares cercanos, debido a que existen diversas consecuencias que produce la migración, generalmente si los padres migran se genera o se produce una desintegración del núcleo familiar que contribuye de una forma directa en el desarrollo de los demás integrantes llegando incluso a tomar nuevos roles familiares dentro del hogar.

## RECOMENDACIONES

- En base al análisis realizado se pueden sugerir varios concejos para abordar los factores socio-económicos que afectan al desarrollo de la parroquia Tixán y su población: el fomentar la igualdad social ya que es importante abordar las desigualdades sociales que existen en la parroquia. Esto podría implicar la implementación de políticas de inclusión social, educación general nuevas fuentes de ingresos para todos, acceso equitativo a servicios de salud y programas de empoderamiento para grupos vulnerables. Además, de fortalecer la participación comunitaria e involucrar a la comunidad en la toma de decisiones y en la implementación de proyectos que beneficien el desarrollo local. Esto puede promover un sentido de pertenencia, empoderamiento y responsabilidad compartida en la mejora de las condiciones socio-económicas.
- También, en base a los datos obtenidos se recomienda que las personas analicen e identifique su entorno social debido a que la decisión de migrar es compleja y puede estar influenciada por una variedad de elementos personales, que estos a sus vez pueden generar una toma de decisión apresurada y peligrosa. Es por ello que se recomienda fortalecer la participación comunitaria e involucrar a la comunidad en la toma de decisiones y en la implementación de proyectos que beneficien el desarrollo local. Esto puede promover un sentido de pertenencia, empoderamiento y responsabilidad compartida en la mejora de las condiciones socioeconómicas.
- El analizar y hablar de historias reales, contadas desde el punto de vista vivido de un migrante puede generar una concientización de los riesgos asociados con la migración irregular y motivar la reflexión a partir de espacios de interacción con las personas que están por migrar, se debería de promover y educar sobre los peligros y riesgos de la migración irregular informando a las personas sobre los peligros y riesgos asociados con la migración irregular, como la trata de personas, la explotación laboral y los peligros en el trayecto. Esto puede ayudar a que las personas tomen decisiones informadas y eviten exponerse a situaciones de riesgo.

## BIBLIOGRAFIA

- Bárcena, A. (2019). CEPAL: impacto social, económico y cultural de la migración es notoriamente positivo para los países de origen y destino. *CEPAL COMUNICADO DE PRENSA*. New York : ONU.
- Cabezas, N. (2015). *Plan de Desarrollo y Ordenamiento Territorial GAD-Tixán 2015*. Tixán. Obtenido de [https://app.sni.gob.ec/sni-link/sni/PORTAL\\_SNI/data\\_sigad\\_plus/sigadplusdocumentofinal/0660825550001\\_PDyOT%20Tixán%202015\\_14-08-2015\\_20-48-36.pdf](https://app.sni.gob.ec/sni-link/sni/PORTAL_SNI/data_sigad_plus/sigadplusdocumentofinal/0660825550001_PDyOT%20Tixán%202015_14-08-2015_20-48-36.pdf)
- Fernández, J. (2016). *Introducción a la historia: Reflexiones teóricas sobre una disciplina en transformación*. México: Universidad Nacional Autónoma de México.
- García, J. (2013). *Metodología de investigación científica*. España.Madrid: Editorial Síntesis.
- Herrera, G. Cristina, M. & Torres, A. (2005). *La migración Ecuatoriana transnacionalismo, redes e identidades*. FACZO.
- Instituto Nacional de Estadística y Censos (2021). *Registro Estadístico de Entradas y Salidas Internacionales, 2020*
- Krippendorff, K. (2004). *Análisis de contenido: una introducción a su metodología*. Sage Publicaciones.
- Lowell, B. L., Findlay, A. M., & Stewart, F. (2002). *Brain drain or brain gain? Migration and the internationalization of higher education*. *Journal of Economic Geography*, 2(3), 275-298.
- Maikel Solórzano. (2019) “*Determinantes Migratorios de la provincia de Chimborazo hacia las grandes ciudades del Ecuador 1950-2017*” [Tesis de Grado]. Repositorio Digital UNACH.
- Massey, D. (2005) *La migración ecuatoriana Transnacionalismo, redes e identidades*. Quito, FLACSO. Obtenido de [https://www.flacsoandes.edu.ec/web/imagesFTP/6417.migracion\\_ecuatoriana\\_transnacionalismo\\_\\_redes\\_e\\_identidades.pdf](https://www.flacsoandes.edu.ec/web/imagesFTP/6417.migracion_ecuatoriana_transnacionalismo__redes_e_identidades.pdf)
- ONU, D. A. G. la. (2022). *Declaración Universal de Derechos Humanos (Spanish Edition)*. Editorial Letra Minúscula.
- Organización de la Naciones Unidas. (2020) *La red de Naciones Unidas para la Migración se activa oficialmente*. Quito 07 de noviembre 2020.

- Organización de las Naciones Unidas. (2015). *Informe sobre Desarrollo Humano 2015: Trabajo al servicio del desarrollo humano*.
- Orquera Jácome, M. I., & Ortega Ortiz, M. V. (2012). *Plan de ordenamiento territorial del cantón Alausí 2011-2026*. Obtenido de Pontificia Universidad Católica del Ecuador Repositorio de tesis de grado y posgrado : <http://repositorio.puce.edu.ec/handle/22000/10862>
- Ortega Rincón, R., & Palmer Torres, J. I. A. (2021). *Desarrollo Social desde un enfoque PostCovid: La visión de Midgley*.
- Pagnotta, C. (2014). *La migración Ecuatoriana a España e Italia. Historias, memorias e identidades. 1995-2007*. Quito. Ecuador. Editorial Nacional.
- Pérez, J. (2020). El método comparativo en la literatura latinoamericana. *Revista de estudios Latinoamericanos*. , 17-19.
- República del Ecuador. (2008). *Constitución de la República del Ecuador 2008*. Montecristi.
- Rodríguez, J. (2004). *Migración interna en América Latina y el Caribe: estudio regional del período 1980-2000*. Santiago de Chile. CEPAL.
- Segundo Tamay. (2018). *La migración por el Feriado Bancario y su influencia en el desarrollo social de la parroquia de Guasuntos Cantón Alausí*. [Tesis de Grado]. Repositorio Digital UNACH.
- Valle A. (2017). *Breve análisis histórico de la inmigración al Ecuador*. Pontificia Universidad Católica del Ecuador. Redalyc. Org.

## ANEXOS

Anexo 1

### *Guía de la entrevista a los migrantes*



**UNIVERSIDAD NACIONAL DE CHIMBORAZO**  
Facultad de Ciencias de la Educación, Humanas y Tecnologías  
Carrera de Pedagogía de la Historia y las Ciencias Sociales  
Proyecto de investigación

### **FACTORES SOCIO-ECONÓMICOS Y EL PROCESO MIGRATORIO HACIA LOS ESTADOS UNIDOS DE LOS HABITANTES DE TIXÁN 2018-2020.**

#### **Objetivos:**

- Determinar las razones por las que las personas emigran del país, ya sea por motivos económicos, políticos, sociales, culturales, entre otros.
- Resumir las experiencias de los migrantes, incluyendo sus motivaciones para emigrar, sus experiencias durante el viaje y su proceso de integración en la sociedad receptora.

#### **Entrevista a los Migrantes**

**Nombre y Apellidos:**

**Edad:**

**1. ¿Ciudad o Estado en el reside?**

.....  
.....

**2. ¿Cuáles fueron los factores que influyeron para que usted migre?**

.....  
.....  
.....

**3. ¿Cómo fue el proceso de tomar la decisión de emigrar?**

.....  
.....  
.....

**4. ¿Cómo fue el proceso Migratorio?**

.....  
.....  
.....

**5. ¿Cómo se ha visto afectada la dinámica familiar a causa de la emigración?**

.....  
.....  
.....

**6. ¿Cómo fue la experiencia del proceso migratorio existió algún obstáculo que enfrentó durante el proceso?**



.....  
.....  
.....

**7. ¿Cómo ha sido la experiencia de adaptarte a la cultura y al idioma del país de destino?**

.....  
.....  
.....

**8. ¿Cuáles han sido las mayores dificultades que ha enfrentado una vez en el país de destino?**

.....  
.....  
.....

**9. ¿Cuáles son sus planes a futuro, tanto personales como familiares?**

.....  
.....  
.....

**10. ¿Qué le diría a alguien que está considerando emigrar a otro país?**

.....  
.....  
.....

**Anexo 2**

*Guía de la Entrevista a familiares de los migrantes*



**UNIVERSIDAD NACIONAL DE CHIMBORAZO**  
Facultad de Ciencias de la Educación, Humanas y Tecnologías  
Carrera de Pedagogía de la Historia y las Ciencias Sociales  
Proyecto de investigación

**FACTORES SOCIO-ECONÓMICOS Y EL PROCESO MIGRATORIO HACIA  
LOS ESTADOS UNIDOS DE LOS HABITANTES DE TIXÁN 2018-2020.**

**Objetivos:**

- Determinar las razones por las que las personas emigran del país, ya sea por motivos económicos, políticos, sociales, culturales, entre otros.
- Resumir las experiencias de los migrantes, incluyendo sus motivaciones para emigrar, sus experiencias durante el viaje y su proceso de integración en la sociedad receptora.

**Entrevista a Familiares de un Migrante**

**Nombre y Apellidos:**

**Edad:**

**1. ¿Cuánto tiempo ha pasado desde que emigró su familiar?**

.....  
.....

**2. ¿En qué país y ciudad se encuentra actualmente su familiar?**

.....  
.....

**3. ¿Cuál es la situación familiar, después que un integrante de la familia migra?**

.....  
.....

**4. ¿Qué impacto ha tenido la familia antes, durante y después de que un familiar toma la decisión de migrar?**

.....  
.....

**5. ¿A nivel social usted, considera que es una buena idea migrar?**

.....  
.....

**6. ¿Usted cree que el nivel social de la parroquia se ha visto afectada?**

.....  
.....

**7. ¿Qué factores usted considera que influyen en la migración de una persona?**

.....  
.....

.....  
.....

### Anexo 3

*Entrevista a Byron Geovanny Chale Pilamunga.*

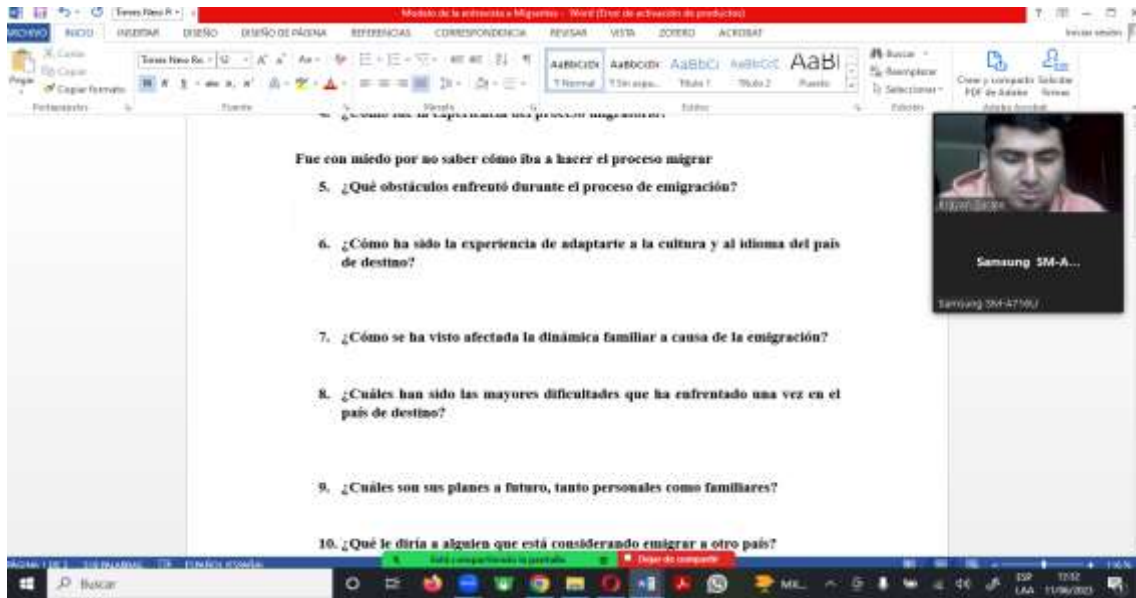

### Anexo 4

*Entrevista a Arévalo Cárdenas William René.*



**Anexo 5**

*Entrevista a Melchora Roldan*



**Anexo 6**

*Entrevista a María Naula Tenemaza.*



**Anexo 7**

*Socialización con los familiares.*

