



UNIVERSIDAD NACIONAL DE CHIMBORAZO

**FACULTAD DE CIENCIAS DE LA EDUCACIÓN HUMANAS Y
TECNOLOGÍAS**

CARRERA LICENCIATURA EN CIENCIAS SOCIALES

“Proyecto de Investigación previo a la obtención del título de Licenciado en Ciencias de la
Educación, Profesor de Ciencias Sociales”

TITULO:

**“ANÁLISIS HISTÓRICO DEL REASENTAMIENTO DE LA POBLACIÓN DEL
CANTÓN PELILEO DESPUÉS DEL TERREMOTO DEL 5 DE AGOSTO DE
1949”**

AUTOR:

Marco Vinicio López Oñate

TUTOR:

Phd. Cristian Naranjo

Riobamba – Ecuador

2020

REVISIÓN DE LOS MIEMBROS DEL TRIBUNAL

Los miembros del tribunal de graduación del proyecto de investigación de título:
“ANÁLISIS HISTÓRICO DEL REASENTAMIENTO DE LA POBLACIÓN DEL CANTÓN PELILEO DESPUÉS DEL TERREMOTO DEL 5 DE AGOSTO DE 1949”, presentado por Marco Vinicio López Oñate y dirigido por el PhD. Cristian Paul Naranjo Navas.

Una vez escuchado la defensa oral y revisado el informe final del proyecto de investigación con fines de graduación escrito, en el cual se ha constatado el cumplimiento de las observaciones realizadas, remite la presente para uso y custodia en la biblioteca de la Facultad de Ciencias de la Educación, Humanas y Tecnologías de la Universidad Nacional de Chimborazo.

Para constancia de lo expuesto firman:

Mgs. Lenin Garcés Viteri
PRESIDENTE DEL TRIBUNAL



Mgs. Estefanía Nataly Quiroz Carrión
MIEMBRO DEL TRIBUNAL



Mgs. Bayardo Rogelio Vaca Barahona
MIEMBRO DEL TRIBUNAL

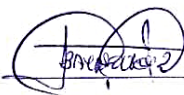

PhD. Cristian Paul Naranjo Navas
TUTOR



PhD. Cristian Naranjo

CERTIFICO QUE:

Certifico que el trabajo de investigación previo a la obtención del título de grado de **LICENCIADO EN CIENCIAS DE LA EDUCACIÓN, PROFESOR DE CIENCIAS SOCIALES**; con el tema: **“ANÁLISIS HISTÓRICO DEL REASENTAMIENTO DE LA POBLACIÓN DEL CANTÓN PELILEO DESPUÉS DEL TERREMOTO DEL 5 DE AGOSTO DE 1949”**, presentado por el Sr: **López Oñate Marco Vinicio**; mismo que ha sido revisado y analizado al cien por ciento con el asesoramiento de mi persona en calidad de Tutor, razón por la cual se encuentra apto para su presentación y defensa respectiva.

Es todo cuanto puedo informar en honor a la verdad.

Atentamente:

A handwritten signature in blue ink, appearing to read 'Cristian Naranjo', is written over a horizontal line.

PhD. Cristian Naranjo

TUTOR DE TESIS



DIRECCIÓN ACADÉMICA
VICERRECTORADO ACADÉMICO



UNACH-RGF-01-04-02.20

CERTIFICACIÓN

Que, **LÓPEZ OÑATE MARCO VINICIO** con CC: **1805195665**, estudiante de la Carrera de **CIENCIAS SOCIALES**, Facultad de **CIENCIAS DE LA EDUCACIÓN, HUMANAS Y TECNOLOGÍAS**; ha trabajado bajo mi tutoría el trabajo de investigación titulado **"ANÁLISIS HISTÓRICO DEL REASENTAMIENTO DE LA POBLACIÓN DEL CANTÓN PELILEO DESPUÉS DEL TERREMOTO DEL 5 DE AGOSTO DE 1949"** que corresponde al dominio científico **DESARROLLO SOCIOECONÓMICO PARA EL FORTALECIMIENTO DE LA INSTITUCIONALIDAD DEMOCRÁTICA Y CIUDADANA** y alineado a la línea de investigación **PATRIMONIO Y SABERES ANCESTRALES**, cumple con el 2 %, reportado en el sistema Anti plagio nombre del sistema, porcentaje aceptado de acuerdo a la reglamentación institucional, por consiguiente autorizo continuar con el proceso.

Riobamba, 19 de febrero de 2020

PhD. Cristian Paul Naranjo Navas
TUTOR

DERECHOS DE AUTORÍA

La responsabilidad del contenido, ideas y conclusiones del presente trabajo investigativo, previo a la obtención del Título de Licenciado en Ciencias de la Educación, profesor de Ciencias Sociales, con el tema, **“ANÁLISIS HISTÓRICO DEL REASENTAMIENTO DE LA POBLACIÓN DEL CANTÓN PELILEO DESPUÉS DEL TERREMOTO DEL 5 DE AGOSTO DE 1949”**, corresponde exclusivamente a: López Oñate Marco Vinicio, con cedula de identidad N°: 1805195664 y el patrimonio intelectual de la misma a la Universidad Nacional de Chimborazo.



Marco Vinicio López Oñate

C.I. 1805195664

DEDICATORIA

El presente trabajo de investigación lo dedico a toda mi familia en especial a mis padres Norma Esterlía Oñate y Carlos Wilfrido López, quienes me apoyaron incondicionalmente durante toda mi formación académica, y que además han sido un pilar primordial para la finalización de esta etapa tan importante en mi vida.

A mis hermanos, Darwin Roberto Oñate, Ericka López y Carla López, por estar siempre presente, acompañándome y por el apoyo moral que me ha brindado a lo largo de mi carrera universitaria.

A todos aquellos maestros que realizaron un trabajo extraordinario en las aulas durante mi formación académica.

A mis amigos, que han sido parte importante de mi formación académica y a quienes les debo mucho del conocimiento adquirido.

Marco Vinicio López Oñate

AGRADECIMIENTO

Mi agradecimiento más sincero a la Universidad Nacional de Chimborazo por haberme brindado la oportunidad de formar parte de su estudiantado y posibilitar mi formación en la Carrera de Ciencias Sociales, con docentes de calidad y comprometidos con la causa.

Al PhD. Cristian Paul Naranjo por haberme guiado con paciencia y dedicación durante el desarrollo del trabajo investigativo.

A mis padres y hermanos por haber estado en todo momento alentándome y los cuales han sido la inspiración principal para culminar esta etapa tan importante en mi vida, y a quienes les debo mucho.

A mis amigos (as), de la Universidad Nacional de Chimborazo por haberme brindado su amistad y por estar en los momentos que compartimos e hicieron de esta una de las mejores etapas en mi vida.

Marco Vinicio López Oñate

ÍNDICE DE CONTENIDOS

REVISIÓN DEL TRIBUNAL	ii
CERTIFICACIÓN DEL TUTOR	iii
CERTIFICADO DE ANTIFLAGIO	iv
DERECHOS DE AUTORIA	v
DEDICATORIA	vi
AGRADECIMIENTO	vii
ÍNDICE DE CONTENIDOS	viii
INDICE DE GRÁFICOS	xi
RESUMEN	xii
ABSTRACT.....	xiii
INTRODUCCIÓN	1
CAPITULO I	2
MARCO REFERENCIAL	2
1.1. PLANTEAMIENTO DEL PROBLEMA	2
Pregunta Problema	4
1.2. JUSTIFICACIÓN	5
1.3. OBJETIVOS	6
1.3.1. Objetivo General.....	6
1.3.2. Objetivos Específicos	6
1.4. ANTECEDENTES	7
1.5. FUNDAMENTACIÓN TEÓRICA	8
1.5.1. Reasentamientos	8
1.5.2. Reasentamientos por desastre	8
1.5.3. Terremotos	8

1.5.4. Terremoto de 1949 en Ecuador	9
1.5.5. Desarrollo económico	9
1.6. METODOLOGÍA	9
1.7. TIPO DE INVESTIGACIÓN	10
1.8. DISEÑO DE INVESTIGACION	11
1.9. TECNICAS E INSTRUMENTOS	11
CAPÍTULO II.....	13
DESCRIPCIÓN HISTÓRICA DEL TERREMOTO DEL 5 DE AGOSTO DE 1949 EN EL CANTÓN PELILEO, REASENTAMIENTO Y RECONSTRUCCIÓN DE LA CIUDAD.....	13
2.1. Generalidades	13
2.2. El Sismo y sus consecuencias.....	14
2.3. La reubicación del cantón Pelileo después del terremoto.....	18
2.4. La Reconstrucción de la ciudad de Pelileo	21
La Junta de reconstrucción de Tungurahua	22
2.5. Relación de la Reconstrucción con el proceso de Reasentamiento	25
CAPITULO III	28
PRINCIPALES ACTORES QUE CONTRIBUYERON AL PROCESO DE REASENTAMIENTO DEL CANTÓN PELILEO	28
3.1. Galo Plaza Lasso	28
3.2. Humberto Albornoz y la Junta de reconstrucción	31
3.3. Personajes Locales.....	34
Dr. Gabriel Ospina y los programas para la población que sufrió el sismo	35
IV CAPITULO.....	36
EL PROCESO DE REASENTAMIENTO Y LA ECONOMÍA TEMPORAL DEL CANTÓN PELILEO.	36
4.1. La prosperidad del cantón Pelileo antes de 1949	36
4.1.1. Los Obrajes.....	36

4.1.2. La Agricultura.....	38
4.2. La economía del cantón Pelileo durante el proceso de reasentamiento después del terremoto de 1949	41
4.3. La economía del cantón Pelileo desde los años 70 hasta hoy en día.....	43
4.4. Relación del proceso de reasentamiento con la economía del cantón Pelileo.....	45
CONCLUSIONES	47
BIBLIOGRAFÍA	49
ANEXOS.....	xiv

ÍNDICE DE GRÁFICOS

Ilustración 1. Iglesia de la Matriz de Pelileo antes del Terremoto.....	17
Ilustración 2. Palacio Municipal antes Terremoto	17
Ilustración 3. Iglesia de la Matriz Destruida por el Terremoto	18
Ilustración 4. Algunas de las casas destruidas por el Sismo	18
Ilustración 5. Carpas en las cuales Vivian los damnificados por el sismo.....	20
Ilustración 6. Personas viviendo en Carpas en el sitio El Tambo Pelileo	21
Ilustración 7. Primeras viviendas después del terremoto tuberías para trabajos de alcantarillado	24
Ilustración 8. Primeras hileras de casas para los pobladores del Cantón	24
Ilustración 9. Primeras construcciones de casas vistas desde el actual Barrio Joaquín Arias.	24
Ilustración 10. Colegio Mariano Benítez y al fondo a la Escuela Joaquín Arias	26
Ilustración 11. Visita del Presidente Galo Plaza Lasso al cantón Pelileo	30
Ilustración 12. Dr. Humberto Albornoz Sánchez El País ha perdido un gran hombre de progreso.....	33
Ilustración 13. Primer Consejo Municipal de Pelileo después de la tragedia del 5 de agosto de 1949	34

RESUMEN

Esta investigación cuyo objetivo es analizar desde una perspectiva histórica el reasentamiento de la población del cantón Pelileo después del terremoto del 5 de agosto de 1949, por lo cual en el primer capítulo se realiza el marco referencial en donde se analiza el planteamiento del problema, los antecedentes relacionados a nuestro tema de estudio, fundamentación teórica relacionada con el tema, la metodología es decir técnicas e instrumentos empleados en esta investigación y sus objetivos específicos, el primero es describir las condiciones en las que la población inició el proceso de reasentamiento del cantón Pelileo a lo que se conoce actualmente a través de la revisión de periódicos de la época, bibliografía y experiencias de los pobladores, esto se podrá identificar durante el capítulo dos, el segundo objetivo es identificar a los principales personajes que contribuyeron al proceso de reasentamiento, este objetivo está relacionado con el capítulo posterior en él aparecen los protagonistas que lograron contribuir en este proceso , y el tercer objetivo está relacionado con el proceso de reasentamiento y con el resurgimiento económico temporal del cantón Pelileo, el cual lo revisamos en el cuarto capítulo pues en este se hace una revisión bibliográfica sobre la economía antes, durante y después del terremoto, es decir en que se basaba el capital del cantón.

Dentro de todo el estudio se puede apreciar que el proceso de reasentamiento atraviesa 4 etapas, las cuales las se analiza durante los capítulos dos y cuatro, este proceso lo proponen Scuder y Colsom en (1982) y por último, las conclusiones las cuales serán producto de este estudio.

Palabras Claves: Reasentamiento, terremoto, terremoto de 1949, Pelileo, economía, personajes principales, desarrollo económico.

ABSTRACT

This research objective is to analyze from a historical perspective the resettlement of the population of the Pelileo canton after the earthquake of August 5, 1949, so that in the first chapter the referential framework is carried out in which the problem statement is analyzed, the background related to our study, the theoretical foundation related to the subject, the methodology it means techniques and instruments used in this research and its specific objectives, the first is to describe the conditions in which the population began the resettlement process of the Pelileo canton which is currently known through the review of newspapers of that time, bibliography and villagers experiences, this can be identified in chapter two, the second objective is to identify the main actors who contributed to the resettlement process, this objective is related to the later chapter the protagonists that managed to contribute to this process appear in it, and the third objective is related to the resettlement process and the temporary economic resurgence of the Pelileo canton, it is reviewed in the fourth chapter as a bibliographic review about the economy before, during and after the earthquake, it means what was the capital of the canton based on.

Within the whole study it can be seen that the resettlement process goes through 4 stages, which are analyzed in chapters two and four, this process is proposed by Scuder and Colsom in (1982) and finally, the conclusions which will be the product of this study.

Keywords: Resettlement, earthquake, earthquake of 1949, Pelileo, economy, main characters, economic development.

Translation reviewed by;

MsC. Edison Damián



INTRODUCCIÓN

La investigación se enfoca en estudiar el proceso de reasentamiento de la ciudad de Pelileo, este tema ha sido poco estudiado y con ello se pretende dar realce a la ciudad y a sus pobladores contribuyendo a la historia del cantón.

“El terremoto del 5 de agosto de 1949 ocurrido en la provincia de Tungurahua fue un desastre natural que marcó la historia contemporánea del Ecuador, en medio de este suceso hubo una población que fue la más afectada, Pelileo, que según reportes periodísticos básicamente Pelileo desapareció del mapa y su población quedó reducida casi a la mitad y con la mayoría de sus casas destruidas que provocó la división de su población por lo que la mayoría de su población fundó una nueva cabecera cantonal en el lugar que actualmente se conoce como Pelileo Nuevo el cual se situó a 3 kilómetros de la cabecera original” (Merino Rosero, 2015, págs. 4,5). La investigación permite analizar el proceso que atravesó la ciudad de Pelileo y formular otras interpretaciones sobre el proceso de reasentamiento y el resurgimiento de la ciudad, los cuales podrían aportar a la construcción de una memoria histórica sobre el cantón.

Esta investigación contendrá la revisión y análisis de archivos históricos, periódicos y entrevistas realizadas a los pobladores que experimentaron este proceso por el cual atravesó el cantón; además, la revisión de bibliografía referente al proceso de reasentamiento por cuanto es un factor clave dentro de nuestra tesis, también se contrastará como estaba constituida la ciudad antes, del desastre y como empezó la nueva ciudad, cuáles fueron los principales actores en el proceso de reconstrucción y reasentamiento. Entre otros aspectos como, su economía antes, durante y después del terremoto, en que estaba basada durante el desastre natural, existió ayuda de parte del gobierno de ese entonces.

CAPITULO I

MARCO REFERENCIAL

1.1. PLANTEAMIENTO DEL PROBLEMA

Los reasentamientos ocurridos a lo largo de la historia responden, a como un grupo de personas pertenecientes a una población se han trasladado de su lugar de origen a otro por la destrucción de ciudades, comunidades incluso hasta por precautelar su seguridad:

Según (Macías Medrano, 2008 a) “La reubicación o reasentamientos se la puede definir en general como una acción colectiva, con injerencia gubernamental o sin ella, en la que un conjunto de personas asociadas mediante principios de comunidad o sin ellos, se ve compelido a abandonar un espacio habitado por éste para trasladarse a otra área en donde la sola acción de hacerlo supone mejoría de ciertas condiciones de existencia o la reducción de alguna amenaza a su bienestar”.

Macías y Smith son los autores en los que se está basa nuestra problemática y también proporcionan información necesaria en todo nuestro tema de estudio, la investigación se centra en analizar el reasentamiento después de un desastre natural, es por ello que la situaremos allí. Anthony Oliver-Smith “*Consideraciones teóricas y modelos del reasentamiento de comunidades*”, en Jesús Manuel Macías Medrano (comp.), *Reubicación de comunidades humanas. Entre la producción y la reducción de desastres* menciona que:

Los reasentamientos humanos por desarrollo y desastres en México y América Latina ha demostrado que estos procesos generalmente son vistos como simples desplazamientos en los que las poblaciones son trasladadas de un lugar a otro para que continúen con “normalidad” su vida, en un nuevo entorno que comúnmente es impuesto, (Macías Medrano, 2001b).

Scudder y Colsom (1982) dos antropólogos proponen que el reasentamiento es un proceso que tiene 4 etapas, la primera es el reclutamiento, la cual se refiere a la selección de las personas que van a ser reasentadas, algunas personas al enterarse que

van a ser reubicados deciden retirarse o emigran a otra parte por cuanto no confían en las autoridades. La segunda, es la transición empieza con el desalojo y termina con la adaptación al nuevo ambiente, la tercera es el desarrollo potencial, dentro de esta etapa se hace posible una mayor innovación por parte de la población afectada se siente con cierta confianza porque se ha establecido económicamente; y la última etapa, la incorporación, esta se da cuando el contexto en que las instituciones y los patrones sociales y culturales han obtenido suficiente integridad como para ser transmitido a la próxima generación. (Macías Medrano, 2001b)

Sin lugar a dudas, el proceso de reasentamiento por el cual atraviesa una población es largo y continuo hasta que logre establecerse económicamente, por tanto, es importante mencionarlo por lo que se detalla en el párrafo anterior, pues así se pretende realizar un análisis del reasentamiento de la población de Pelileo en contraste con el proceso que mencionan los autores Scudder y Colsom.

Este autor brinda un análisis breve acerca de la visión de los reasentamientos en América Latina según lo mencionado por Macías Medrano (2001b), el lugar de reasentamiento por general es impuesto, esto es un factor clave en la presente investigación.

Los reasentamientos que han ocurrido en nuestro país por consecuencias de los grandes daños de un desastre natural o más concretamente de un terremoto, los más conocidos son dos, lo ocurrido en la ciudad de Riobamba en 1797 y más recientemente el de Pelileo en 1949 en el cual se centra nuestra investigación. Según Merino (2015) *“El terremoto Ocurrido el 5 de agosto El terremoto ocurrido el 5 de agosto de 1949 en la provincia de Tungurahua es el desastre relacionado con un fenómeno natural más importante en la historia contemporánea de Ecuador: 6 mil muertos”*.

Según (Merino Rosero, 2015)“En medio de este panorama, hubo una población más afectada que ninguna otra: Pelileo, que, según reportes periodísticos de la época, “desapareció del mapa”. Tantas fueron las muertes (aproximadamente la mitad de su población) y tantas las casas destruidas en este cantón que provocaron la división de su población: una parte se quedó en el asiento original de Pelileo (hoy Pelileo Grande) y la

otra, mayoritaria, fundó una nueva cabecera cantonal en el lugar que actualmente se conoce como Pelileo Nuevo, ubicado a 3 kilómetros de la cabecera original”.

De acuerdo a la situación o tema descrito y apoyado en la revisión bibliográfica y de periódicos se pretende realizar un análisis de lo mencionado en el párrafo anterior ¿cómo se dio el reasentamiento de la ciudad de Pelileo después del terremoto del 5 de agosto de 1949? Existen pocas investigaciones de este proceso histórico por lo cual se pretende analizar este tema y además no se conocen directamente bajo qué condiciones las personas reasentaron en Pelileo en el lugar que actualmente se encuentra. Es decir ¿por qué eligieron ese lugar para fundar la nueva cabecera cantonal?

¿Será que el reasentamiento de Pelileo se dio exclusivamente por las causas del terremoto o hubo factores externos que jugaron en este proceso?

Esas son las interrogantes en primera estancia, iniciara nuestro estudio ya con la revisión bibliográfica las diferentes fuentes primarias y secundarias brindarán información más concreta sobre el tema de investigación.

Pregunta Problema

¿Cuánto tiempo duro el proceso de reasentamiento? ¿Cómo inicio? ¿Quién o quienes fueron las autoridades de turno que decidieron trasladarse a ese lugar?

1.2. JUSTIFICACIÓN

El reasentamiento del Cantón Pelileo fue un proceso que atravesaron los pobladores de Pelileo y que marcó el desarrollo del cantón, pues este hecho se dio luego del terremoto del 5 de agosto de 1949, ya que la destrucción fue tremenda en la cabecera cantonal, además algunos estudios geológicos indicaron que lo más seguro era la reubicación de la misma, este estudio plantea recabar información acerca de este hecho desde su inicio, es decir desde la causa, el análisis de algunos periódicos, sobre el proceso que la población experimentó a partir de este desastre, las consecuencias del mismo entre otros aspectos claves. Además, el análisis histórico que se plantea permitirá obtener información relevante acerca del proceso de reasentamiento, y hacer una comparación con el proceso de Scudder y Colsom, un estudio en el cual se plantea que la reubicación de una población es un proceso de 4 etapas.

El tema a investigar ha sido un punto clave en el desarrollo de la provincia de Tungurahua y sobre todo del cantón Pelileo, ya que el terremoto destruyó casi a toda la provincia, a partir del desastre natural ciudades como Ambato, Pelileo y Pillaro han surgido es decir su economía se ha estabilizado hasta el punto que Ambato es una de las ciudades más comerciales del País, Pelileo al estar tan cerca de Ambato no ha sido la excepción, ha progresado y su economía se ha equilibrado gracias a aspectos artesanales y agrícolas, ya que este hecho no ocupa un lugar destacado en la memoria de los pobladores del cantón Pelileo se realiza esta investigación pues permitirá contribuir a la memoria histórica de Cantón.

La investigación permitirá ahondar en temas como el reasentamiento, la reconstrucción de la ciudad, los principales actores durante este proceso y hacer una comparación entre aspectos económicos antes y durante y después del terremoto, la dependencia de la economía, además con la revisión de bibliografía y periódicos se analizará todos estos aspectos.

1.3.OBJETIVOS

1.3.1. Objetivo General

- Analizar desde una perspectiva histórica el reasentamiento de la Población del cantón Pelileo después del terremoto del 5 de agosto de 1949, a través de la revisión de archivos históricos, periódicos y entrevistas a personas que vivieron este proceso, para la contribución de la memoria histórica del cantón.

1.3.2. Objetivos Específicos

- Describir las condiciones en las que la población inició el proceso de reasentamiento del cantón Pelileo a lo que se conoce actualmente.
- Identificar a los principales actores que contribuyeron al proceso de reasentamiento de la ciudad.
- Establecer el proceso de reasentamiento y resurgimiento económico temporal del cantón Pelileo.

1.4.ANTECEDENTES

Para la realización de la investigación planteada es necesario abordar antecedentes que permita comprender el proceso por el cual atravesó la ciudad, partiendo desde el movimiento telúrico, y sobre todo sus consecuencias, Jéssica Torres (2017) en su tesis “Estado central, gobierno local y población ambateña en la reconstrucción de la urbe tras el terremoto del 5 de agosto de 1949” menciona lo siguiente sobre el desastre natural acaecido en dicha fecha;

“El movimiento telúrico acaecido el 5 de agosto de 1949. En primer lugar, porque fue el último sismo de gran magnitud que afrontó Ambato, aunque su epicentro fue en el caserío denominado Chacauco ubicado en el cantón aledaño Pelileo” (Torres Lescano J. , 2017). Cabe destacar que este fue el desastre natural por el cual se dio el proceso de reubicación de los pobladores del actual cantón Pelileo.

Otro de los antecedentes que cabe mencionar es el texto de Carlos Miranda Torres, “Pelileo: Baluarte de Coraje” pues en este texto en los capítulos IV y V proporciona información referente al sismo ocurrido y al proceso de reconstrucción del cantón, que autoridades de turno fueron fundamentales para este suceso y sobre todo que planes adoptó el gobierno para afrontar la difícil situación. Los Diarios emitidos en esa época tales como El Comercio y El Universo serán una de las principales fuentes a revisar por cuanto allí se publicaron noticias sobre todo este proceso las publicaciones de los días posteriores colaboraron a esta investigación.

En lo que se refiere a reasentamientos o reubicaciones de una población puede darse por varios motivos uno de ellos por seguridad medioambiental, después de un desastre natural o simplemente por intereses económicos, sociales o estéticos así lo menciona Smith en su texto *“Consideraciones teóricas y modelos del reasentamiento de comunidades”*. Dentro de lo mencionado por Smith cabe destacar que la reubicación a muchos les ha parecido un proceso simple por cuanto la humanidad se ha mostrado sumamente móvil, en América Latina los procesos de reubicación es un producto de la movilidad y crecimiento demográfico.

Otro de los antecedentes importantes que cabe mencionar es el estudio de Hugo Rodríguez “*La reubicación humana por desastre en Angangueo Michoacán entre la participación y significado social*” pues el autor menciona que el reasentamiento por desastre se lo realiza con un carácter de urgencia y con márgenes de tiempo muy limitados, lo que podría incrementar la probabilidad de fracaso si no se involucra a la población y no se contemplan sus necesidades para el mejoramiento de sus condiciones de vida. (Rodríguez García, Cuevas Muñoz, & Arellano Ceballos, 2011). Con estos antecedentes se pretende realizar una investigación seria basada en bibliografía adecuada la cual contribuirá al análisis de nuestro tema como se pretende.

1.5.FUNDAMENTACIÓN TEÓRICA

1.5.1. Reasentamientos

El reasentamiento de población es un proceso complejo y multidimensional que trasciende la solución habitacional y cuyas consecuencias pueden ser muy negativas si no se planifica y ejecuta adecuadamente. (Correa, 2011, pág. 8). El autor menciona que los reasentamientos es un proceso largo y complejo que en casi todos los casos las autoridades deben velar por el bienestar de las personas por ende debe existir una planificación adecuada.

1.5.2. Reasentamientos por desastre

En el caso de desastres naturales, el reasentamiento se ha incorporado para la etapa de reconstrucción posdesastre, cuando las poblaciones afectadas no pueden volver a ubicarse en sus lugares de origen, ya sea porque estos desaparecieron o porque las condiciones de riesgo prevalecen y no pueden controlarse con otras medidas. (Correa, 2011, pág. 8) Lo dicho por Elena Correa sobre los reasentamientos después de un desastre natural es sin lugar a dudas lo principal en nuestra investigación.

1.5.3. Terremotos

Los terremotos se originan por movimiento, fricción y deformación de las placas tectónicas. El primero provee energía, el último la almacena, y la fricción es un precursor importante en el proceso. (Campos, 2018, pág. 11) Por lo mencionado por el

autor se concluye que el choque de las placas es principal factor en los movimientos telúricos, y por ende ocasiona grandes daños en el epicentro y sus alrededores.

1.5.4. Terremoto de 1949 en Ecuador

El movimiento telúrico que permanece en la memoria de los ambateños es el acaecido el 5 de agosto de 1949. En primer lugar, porque fue el último sismo de gran magnitud que afrontó Ambato, aunque su epicentro fue en el caserío denominado Chacaucó ubicado en el cantón aledaño Pelileo. Lo mencionado por la autora es una breve descripción del movimiento telúrico de 1949 y por ende se deduce que el mayor impacto lo recibió el Cantón Pelileo pues allí se centra la presente investigación.

1.5.5. Desarrollo económico

Según la (PNUD 1990) *“El desarrollo económico, por tanto, no es equivalente al crecimiento económico, ya que aquel incorpora algunas premisas de valor —implícitas o explícitas— acerca de lo que se considera deseable para la realización de las potencialidades del desarrollo humano”.* (Alburquerque, 2018, pág. 15)

Sin lugar a dudas el desarrollo económico, será necesario analizarlo por cuanto nuestro estudio tendrá por objetivo analizar el resurgimiento económico del cantón Pelileo y como menciona el autor las potencialidades del desarrollo humano serán fundamentales para nuestra investigación.

1.6.METODOLOGÍA

La metodología a emplear es el método histórico por cuanto se revisará archivos procedentes de la época y la revisión de periódicos por cuanto esta noticia se publicaron en los distintos diarios de la época es por ello que (Dzul, 2010) proporciona un concepto acerca de lo que es el método histórico *“Nos permite estudiar los hechos del pasado con el fin de encontrar explicaciones causales a las manifestaciones propias de las sociedades actuales”* por lo tanto la información que se irá obteniendo es en base a la revisión y manejo de archivos y periódicos, se la realiza con el fin de recabar información primaria y generar un análisis sociológico de los acontecimientos históricos sobre nuestro tema de estudio como es el reasentamiento de la población pelileña.

La investigación documental es un factor clave en nuestra investigación ya que dentro de esta se encuentra la revisión de periódicos la cual es de gran utilidad en nuestro tema de estudio por cuanto fue un suceso que trascendió a nivel internacional.

Además, de la revisión de archivos se emplea entrevistas a pobladores que poseen conocimientos del hecho, es decir a personas que vivieron este proceso de reasentamiento los cuales proporcionan información valiosa para nuestro análisis, ya que la entrevista es una de las herramientas fundamentales en nuestra investigación cabe definirla El Diccionario de Ciencias de la Educación la define como “*una técnica de gran utilidad en la investigación cualitativa para recabar datos; se define como una conversación que se propone un fin determinado distinto al simple hecho de conversar*” (Laura Díaz-Bravo, 2013).

1.7.TIPO DE INVESTIGACIÓN

Para el análisis cualitativo de nuestro estudio como es el reasentamiento de la población pelileña después del terremoto de 1949 es fundamental mencionar tres tipos de investigaciones.

1.7.1. Histórica:

“Comprende un proceso investigativo enmarcado dentro de las investigaciones cualitativas y las ciencias sociales que tienen por finalidad la creación del conocimiento acerca de los acontecimientos individuales y grupales, sus estructuras, conductas, cultura e interacciones en un contexto determinado”. (Fusco, 2009)

El tipo de investigación histórica será un factor clave en nuestra tesis ya que nos ayuda a analizar documentos históricos sobre acontecimientos sociales.

1.7.2. Descriptiva: Este tipo de estudio tiene el propósito de definir las propiedades importantes de personas, grupos, comunidades o cualquier otro fenómeno que sea sometido a análisis, a través de revisión bibliográfica y entrevistas como es lo pertinente en nuestra investigación con el propósito de analizar el proceso de reasentamiento del Cantón Pelileo.

1.7.3. Explicativa: Este tipo de estudio como su nombre lo indica busca explicar la causa de un determinado fenómeno o proceso, por tanto, se lo utilizará para explicar el

proceso de reasentamiento tras el terremoto de 1949 que ocasionó grandes daños en la cabecera cantonal es decir como inicio, como se fue dando y como termino es decir cuando la población se estableció económicamente y en un aspecto social.

1.8.DISEÑO DE INVESTIGACION

El diseño de investigación que se utilizó en este análisis histórico es no experimental, por cuanto este diseño es propio de las ciencias sociales y va acorde a este tema de estudio, ya que se centra en un tiempo y espacio determinado además vamos a manejanos con criterios de personas, bibliografía que será necesario analizar y llegar a conclusiones sobre el tema. Además, tendrá un diseño longitudinal ya que reúnen datos en dos o más momentos, es recomendable para el tratamiento de problemas de investigación que involucran tendencias, cambios o desarrollos a través del tiempo, o bien, en los casos en que se busque demostrar la secuencia temporal de los fenómenos, ya que se quiere analizar el proceso de reasentamiento del cantón Pelileo y será necesario este diseño longitudinal. (Arnau & Bono, 2008)

1.9.TECNICAS E INSTRUMENTOS

Las técnicas a utilizar para la presente investigación es la revisión bibliográfica de documentos que proporcionen información necesaria para llegar a los objetivos de nuestro estudio, además la entrevista a los pobladores que experimentaron este proceso de reasentamiento y los instrumentos que se utiliza para la presente investigación cualitativa es: la ficha hemerográfica porque esta permite registrar la información de fuentes primarias por medio de la revisión de archivos de la prensa local, revistas, diarios, juicios e informes; además, se utiliza entrevistas con sus respectivas preguntas no estructuradas por cuanto la información debe surgir de una conversación, para la obtención de información que ayuden a nuestra investigación será un instrumento fundamental para recolectar información sobre el tema de estudio.

Según (Ramírez Atehortúa, 2012)“Las técnicas de investigación documental se sirven de datos extraídos a partir del análisis, revisión e interpretación de documentos que aportan información relevante para la comprensión del fenómeno. Para ello se utilizan

documentos de cualquier especie tales como fuentes bibliográficas, hemerográficas o archivísticas; la primera se basa en la consulta de libros, la segunda en artículos o ensayos de revistas y periódicos, y la tercera en documentos que se encuentran en archivos como cartas oficios, circulares, expedientes”.

La técnica de investigación documental es un factor clave en nuestra investigación ya que dentro de esta se encuentra la revisión de periódicos la cual es de gran utilidad en nuestro tema de estudio por cuanto fue un suceso que trascendió a nivel internacional.

CAPÍTULO II

DESCRIPCIÓN HISTÓRICA DEL TERREMOTO DEL 5 DE AGOSTO DE 1949 EN EL CANTÓN PELILEO, REASENTAMIENTO Y RECONSTRUCCIÓN DE LA CIUDAD.

En el presente capítulo se revisará generalidades del cantón a estudiar su ubicación una corta reseña histórica, una revisión bibliográfica acerca del hecho ocurrido en la fecha mencionada como fue visto por la prensa nacional, además podremos observar en algunas imágenes como era la ciudad antes del sismo y como quedo después del desastre de tal magnitud, las consecuencias del mismo, también se analizará el reasentamiento que vivió la población del cantón Pelileo y la construcción de la nueva ciudad, consecuentemente se plantea realizar un contraste del reasentamiento de la ciudad con el proceso que proponen Scudder y Colsom 1982 dos antropólogo pues estos autores mencionan que el reasentamiento es un proceso que tiene 4 etapas por el cual atraviesa una población después del desastre natural, pero las 4 etapas comprendidas se las desarrollara durante los tres los capítulos a estudiar.

2.1. Generalidades

En el Plan de Ordenamiento Territorial del cantón Pelileo se menciona lo siguiente acerca de la historia del cantón:

“Los primeros habitantes del Cantón San Pedro de Pelileo fueron puninoides que subieron por el río Pastaza a través de Baños y que se integraron a la cultura Panzaleo. En tiempo de los Incas fueron traídos grupos de origen Aymará entre los que estarían los Salasacas. El asentamiento de Pelileo fue fundado por Antonio Clavijo en 1570, destruido en el terremoto de 1797 hizo la refundación el Corregidor de Ambato Bernardo Darquea, y fue declarado como Cantón en 1860” (p. 9,10)

El cantón Pelileo tiene una historia muy interesante pues cabe destacar que sus primeros pobladores llegaron por el este del país, por la provincia de Pastaza los cuales se incluyeron en la cultura Panzaleo, esta cultura ocupaba las provincias de Cotopaxi y Tungurahua; además, la conquista de los Incas fue un factor clave para que apareciera la cultura Salasaca ya que es la que sobresale dentro del cantón, posteriormente la

conquista española propicia que Pelileo sea fundada en 1570 por Antonio Clavijo pues Pelileo aparece como un obraje de la Familia López de Galarza según Ortiz de la Tabla Ducasse (1993) en el texto “Los Encomenderos de Quito 1534-1660” luego de ello en 1797 quedó destruida por el terremoto de ese año y fue refundada por Bernardo Darquéa y en 1860 fue declarado cantón de la provincia de Tungurahua y 1949 nuevamente sintió la destrucción debido al sismo de ese año el cual se está estudiando .

San Pedro de Pelileo es uno de los nueve cantones pertenecientes a la provincia de Tungurahua está ubicado en la Sierra Central ecuatoriana está conformada por 8 parroquias rurales y 2 urbanas en las cuales centraremos nuestro estudio como son La Matriz y Pelileo Grande su extensión territorial es de 202.98 km² aprox., y posee una población de 56.6 mil hab. 11.2% respecto a la provincia de TUNGURAHUA. Según el censo del 2010 además, la cabecera cantonal fue refundada después del terremoto de 1949, el cual estamos estudiando. (Merino Rosero, 2015)

2.2. El Sismo y sus consecuencias

En una investigación realizada por Miranda Torres (2007) la cual se titula “Pelileo: Baluarte de coraje” en el capítulo IV detalla lo ocurrido en la fecha mencionada.

“Cuando el reloj marcaba las 14h02 minutos un estremecimiento interior, sacudió bruscamente la corteza terrestre en nuestra provincia de Tungurahua. Se trataba pues de una convulsión telúrica que interrumpió súbitamente la tranquilidad de la tarde. Apenas ocho minutos después, se desencadenó la epilepsia telúrica que devastó y redujo en pocos segundos a escombros a la ciudad de Pelileo, por lo cual desapareció la Iglesia y el Palacio Municipal, las edificaciones más importantes de los pelileños, las viviendas formaron montones de escombros y el dolor, la angustia y los gritos desesperados de los sobrevivientes que buscaban a sus familiares, amigos y vecinos, pues ellos callaron para siempre” (p. 61).

Lo planteado por Carlos Miranda es una descripción del desastre que sufrió el país y sobre todo los sucesos que experimentaron los pobladores del cantón Pelileo, cabe destacar que en menos de 10 minutos la ciudad quedó reducida a escombros, debido a este fenómeno natural, el autor trata de describir el dolor que vivió la gente, la

angustia, el caos y sobre todo la desesperación al ver sus casas destruidas, al no encontrar a sus familiares, amigos y vecinos. Existen varios autores que exponen o tratan de describir tal suceso, pero cabe exaltar la investigación de Carlos Miranda ya que es un pelileño y sus padres experimentaron este hecho.

En una investigación realizada, Jéssica Torres (2017) menciona que el epicentro del terremoto fue en el caserío denominado Chacaucu ubicado en el cantón aledaño Pelileo, pues este desastre natural tuvo una magnitud entre 6 y 7 grados según un estudio realizado por el Observatorio Astronómico de Quito. (Torres Lescano J. P., 2017).

El diario El Comercio del 6 y 7 de agosto de 1949 publica en sus páginas lo siguiente.

“AMBATO CASI TOTALMENTE DESTRUIDA POR TERREMOTO” Latacunga, Salcedo, Guano y otras poblaciones sufrieron grandes destrozos 400 MUERTOS Y 1000 HERIDOS EN AMBATO Y 70 POR CIENTO DE SUS CASAS EN ESCOMBROS”.(p. 1)

“El floreciente cantón Pelileo, ubicado al costado oriental de la Provincia de Tungurahua, ha desaparecido virtualmente. Todos sus edificios se han convertido en un sepulcro general de sus habitantes, ofreciendo a la vista de los que avisaran a la distancia ese lugar, el cuadro más triste, porque Pelileo solo ha quedado un montón de escombros”.(p. 1)

Lo mencionado por el diario El Comercio se asimila a lo mencionado anteriormente por Miranda (2007) la destrucción fue tal que de la ciudad solo quedó escombros. A continuación, analizaremos algunas de las consecuencias que dejó tal desastre natural. Cabe destacar que las primeras publicaciones no entregaban cifras reales aun por cuanto los trabajos de remoción de escombros recién comenzaban. Pues en días posteriores se entregan algunas cifras aproximadas sobre las consecuencias del desastre natural.

Al día siguiente seguía las publicaciones del diario El Comercio pues este diario era el de mayor circulación a nivel nacional, el lunes 8 de agosto de 1949 publica lo siguiente:

- “Más o menos son 50 las poblaciones afectadas por el terremoto”
- “El número de muertos en toda la zona destruida puede llegar a 3500”

- “De las tres provincias la más devastada es Tungurahua, con Ambato, Pillaro, Pelileo a la cabeza”
- “Calculan que hay 2000 muertos en la zona de Pelileo”

Este hecho sin lugar a dudas fue tan devastador que las publicaciones de los diarios solo copaban este suceso, las consecuencias fueron terribles como lo descrito anteriormente con lo cual se requería ayuda inmediata por parte de las autoridades y gobierno de turno, aunque ello lo detallaremos más adelante en un capítulo posterior.

Además, El Diario El Universo publica lo siguiente sobre el terremoto y las poblaciones afectadas. El sábado 6 de agosto de 1949 se publica lo siguiente:

“Terremoto destruye Ambato, Guano y Salcedo y Ocasiona daños de Consideración en Latacunga, Riobamba y Patate”.(p. 1)

“Fenómeno Ocurrió a las 2 y 10 p.m. de Ayer fue de Origen Tectónico y Tuvo como Epicentro Ambato, Donde Han Muerto no Menos de 40 Personas”.(p. 1)

Al igual que en las publicaciones del diario El Comercio las publicaciones de este Diario del día posterior al sismo se asemejan, aunque cabe destacar que el número de muertos se encontraban muy distantes a las cifras reales.

Para los días posteriores las publicaciones seguían en estos diarios que eran los más difundidos a nivel nacional.

El Diario El Universo del domingo 7 de agosto de 1949 en su primera página menciona lo siguiente:

“Muertos por el Terremoto Suman Varios Miles, Pues Sólo en Pelileo Perekieron 1.000 personas y Más de 200 en Ambato”

“El Gobierno Decreto 3 Días de Duelo Nacional, y el Congreso Que Inicia Hoy Sesiones Preparatorias Estudiara Ayuda Para Pueblos Azotados Por el Sismo” (p. 1).

“ESTIMAN EN DOS MILLONES DE DOLARES LOS DAÑOS OCASIONADOS A LA PROPOEDAD”

Con el pasar de los días las consecuencias del terremoto seguían apareciendo, los muertos seguían aumentando al igual que los heridos y cómo podemos apreciar la

población más afectada es la de Pelileo que solo 2 días después del desastre natural ya se contabilizaron 1.000 muertos; además, cabe destacar que el gobierno empezó a buscar medidas para ayudar a los damnificados. Los daños materiales solo hasta ese día se estimaban en 2 millones de dólares con el pasar del tiempo esa cifra se quedaría muy corta a la cierta.



Ilustración 1. Iglesia de la Matriz de Pelileo antes del Terremoto
Fuente: *Pelileo Baluarte de Coraje*



Ilustración 2. Palacio Municipal antes Terremoto
Fuente: *“Pelileo Baluarte de Coraje”*



Ilustración 3. Iglesia de la Matriz Destruida por el Terremoto **Fuente:** “Pelileo Baluarte de Coraje”



Ilustración 4. Algunas de las casas destruidas por el Sismo **Fuente:** “Pelileo: Baluarte de Coraje”

En estas imágenes se puede apreciar como quedó la ciudad después del movimiento telúrico, con ello podemos apreciar la magnitud del desastre.

2.3. La reubicación del cantón Pelileo después del terremoto

Los reasentamientos se pueden dar por factores como, seguridad medioambiental, después de un desastre natural o simplemente por intereses económicos, sociales o estéticos así lo menciona Smith en su texto “*Consideraciones teóricas y modelos del reasentamiento de comunidades*”, en el caso de Pelileo se dio por cuanto la ciudad sufrió las consecuencias de un desastre natural y por seguridad medioambiental, como se lo detalla a continuación.

La reubicación del cantón se la realizó después de un desastre natural acorde a la revisión de tal suceso pues la ciudad quedó reducida a escombros, también por precautelar la seguridad de sus pobladores, es por ello que a continuación se analiza el

proceso que atraviesa una población. Este proceso de reasentamiento posee 4 etapas según estudios realizados por Scudder y Colsom (1982), la primera es el reclutamiento esta se refiere a la selección de las personas que van a ser reasentadas, algunas personas al enterarse que van a ser reubicados deciden retirarse o emigran a otra parte por cuanto no confían en las autoridades. (Macías Medrano, 2001b)

Dado que hubo cientos de personas damnificadas por el terremoto, el tiempo era la mayor prioridad, es por ello que el gobierno empieza a hacer los estudios necesarios para levantar la nueva ciudad, el diario El Comercio del miércoles 10 de agosto de 1949 publica lo siguiente:

“Técnicos norteamericanos aconsejan que Pelileo debe levantarse en otro lugar” (p. 4)

El martes 16 de agosto de 1949 El Comercio publica lo siguiente:

“Opina que la ciudad de Pelileo se debe reconstruir en el sitio El Tambo.” (p. 8)

“Teniente Coronel Rivadeneira dice el lugar que ocupaba se halla sobre aguas subterráneas”

Estas dos publicaciones del diario El Comercio nos ayuda a verificar que el reasentamiento de la población pelileña era una de las prioridades para las autoridades, ya que solo a 11 días del desastre ya se quería establecer el sitio donde se construiría la nueva ciudad.

“Después de un largo estudio se decidió que la ciudad de Pelileo se reubicara a 3 km del anterior ya que las condiciones topográficas así lo ameritaban” así lo menciona (Miranda Torres, 2007)

Cabe mencionar que dentro de esta etapa como es el reclutamiento se encuentran las personas que deciden migrar ya que no confían en las autoridades es por ello que:

(Merino Rosero, 2015, pág. 18) Menciona “En el caso de las élites tradicionales de Pelileo Grande, una parte siguió al frente de sus oficios tradicionales, mientras que otra, gracias a su nivel de relacionamiento social, tuvo las oportunidades para salir

del terruño y emprender nuevas o antiguas labores en ciudades como Ambato, Quito, Guayaquil o Cuenca y, en algunos casos, fuera del país”.

Lo mencionado por Miranda (2007) es sin lugar a dudas un factor clave en nuestro estudio, ya que, dentro de la primera etapa, menciona este hecho como la migración y así se lo puede verificar

Dentro de la primera etapa, la cual se refiere al reclutamiento, pues allí se encuentran las personas que perdieron sus viviendas ya haciendo una relación con lo ocurrido en Pelileo, es por ello que a continuación se puede observar una fotografía de los damnificados por el sismo pues estas personas perdieron sus viviendas y algunas de ellas fueron reubicadas en el nuevo lugar que hoy es conocido como Pelileo Nuevo.



*Ilustración 5. Carpas en las cuales vivían los damnificados por el sismo.
Fuente: “Pelileo: Baluarte de Coraje”*

En esta fotografía se puede apreciar a los damnificados del terremoto de Pelileo; además, allí se encontraban las personas que necesitaban restablecerse en el nuevo sitio que se estaba reconstruyendo se la relaciona con la primera fase del proceso de reasentamiento que se lo menciona a continuación.

El diario El Comercio publica lo siguiente con referente a los damnificados:

“Cerca de 1.900 personas viven en carpas en sitio el Tambo.” (p. 11)



Ilustración 6. Personas viviendo en Carpas en el sitio El Tambo Pelileo

Fuente: Diario El Comercio edición 21 de agosto 1949 (p. 11)

En esta fotografía se puede apreciar en qué condiciones estaba viviendo la población afectado por el desastre natural

2.4. La Reconstrucción de la ciudad de Pelileo

En una reunión que sostuvieron los Secretarios de Estado y el Mandatario de turno entregaron a la prensa las conclusiones adoptadas para afrontar la difícil situación:

Es por ello que en el diario El Comercio del 8 y 9 de agosto de 1949 se publica lo siguiente:

- “Un plan de reconstrucción general de todas las ciudades y viviendas afectadas por el sismo mediante una completa financiación a largo plazo de bonos que permitan amortizaciones a bajo interés y cuotas especiales dentro de una planificación técnica gratuita y una urbanización y modernización de Ambato y demás ciudades afectadas por la catástrofe”.
- “Mucho más de 20 millones de dólares se necesita para obras de reconstrucción”.

Estas medidas son las que se adoptó para la reconstrucción de las ciudades afectadas por el desastre natural, por lo cual el Mandatario Galo Plaza Lasso quien adopto la medida de organizar una “JUNTA DE RECONSTRUCCIÓN” que estuvo integrada por varios profesionales. Estas juntas de reconstrucción se crearon en las provincias que sufrieron los estragos del terremoto como es: Cotopaxi, Tungurahua y

Chimborazo, aunque nos centraremos en la provincia de Tungurahua ya que el lugar de estudio se ubica dentro de ella.

La Junta de reconstrucción de Tungurahua

Esta Junta de Reconstrucción se creó con el fin de reconstruir las ciudades que quedaron en escombros, como es Ambato, Pillaro, Patate y la cual estamos estudiando Pelileo, cabe mencionar que Patate era una parroquia de Pelileo hasta 1973 en ese año se logra su cantonización. El presidente toma algunas medidas para iniciar el proceso de reconstrucción así lo publica diario el comercio y el informe general del 5 de agosto de 1950 extraído de Torres (2007):

“Una de las primeras medidas que adoptó el presidente Plaza fue la de organizar una Junta de Reconstrucción con fines específicos designando al Doctor Humberto Albornoz como presidente”.

“De esta manera, se gestó la reconstrucción de las zonas afectadas por el terremoto. En el informe rendido por el Primer Magistrado a la Nación, el 5 de agosto de 1950 al año exacto del desafortunado suceso, Plaza esboza la gestión cumplida durante el primer año”

“Se han hecho estudios geológicos y de ingeniería: se ha trazado pueblos y ciudades; se ha preparado planes reguladores modernos de urbanización y se ha estudiado proyectos de Legislación para construcciones antisísmicas.”

Sin lugar a dudas, la tarea de reconstrucción fue tremenda, es por ello que se necesitaron de varios grupos de expertos en construcción entre ellos se encontraba Wilson Garcés Pachano, el Arq. Sixto Durán Ballén que muchos años después fue presidente del Estado y el Ing. Leopoldo Looor pues se encargaron de elaborar los planos para 42 poblaciones afectadas por el terremoto.

El diario El Comercio el jueves 18 de agosto y el 6 de septiembre de 1949 publica lo siguiente con lo referente a la reconstrucción de las ciudades afectadas por el terremoto:

“La obra de reconstrucción ha comenzado y se desarrollara en forma intensa en próximas semanas”. (p. 1)

“El costo de reconstrucción de Ambato, Pelileo y Pillaro se calcula en 86 millones de dólares.”(p.1)

El proceso de reconstrucción de la ciudad era una tarea gigantesca por lo cual se necesitaba iniciar a la brevedad del caso es por ello que los trabajos de reconstrucción se iniciaron a pocos días del sismo. Con el pasar del tiempo Esta junta de reconstrucción fue seriamente cuestionada pues la capacidad y honradez de sus miembros fueron puestas en tela de duda pues varias voces se hicieron escuchar su inconformidad y protesta, es por ello que el propio presidente debió integrarse a este organismo, con el fin de avanzar con la reconstrucción se empleó a sus mismos moradores, pues para junio de 1951 se podía apreciar las primeras viviendas pequeñas y baratas con la asesoría de un profesional de llegaron a edificar 2 casas diariamente, esta Junta de Reconstrucción duro 12 años según (Torres Lescano J. P., 2017), con el fin de la reconstrucción de Ambato y las ciudades afectadas por el terremoto.

La financiación para la reconstrucción la daba el gobierno a través de la gobernación por cuanto en algunas publicaciones del diario El Universo del 13 de agosto de 1949:

“El Gobierno Financiará un Empréstito de \$ 250. 000.000 para Reconstruir la Región Devastada Por el Terremoto”.(p. 3)

Aunque la tarea de reconstrucción era inmensa se necesitaba edificar escuelas, iglesias y hospitales, así lo menciona (Miranda Torres, 2007), pero la prioridad era la de entregar las primeras viviendas a las personas damnificadas por el terremoto lo cual se logró entregar dos años después del sismo.



Ilustración 7. Primeras viviendas después del terremoto tuberías para trabajos de alcantarillado
Fuente: “Pelileo Baluarte de Coraje”



Ilustración 8. Primeras hileras de casas para los pobladores del Cantón **Fuente:** “Pelileo Baluarte de Coraje”

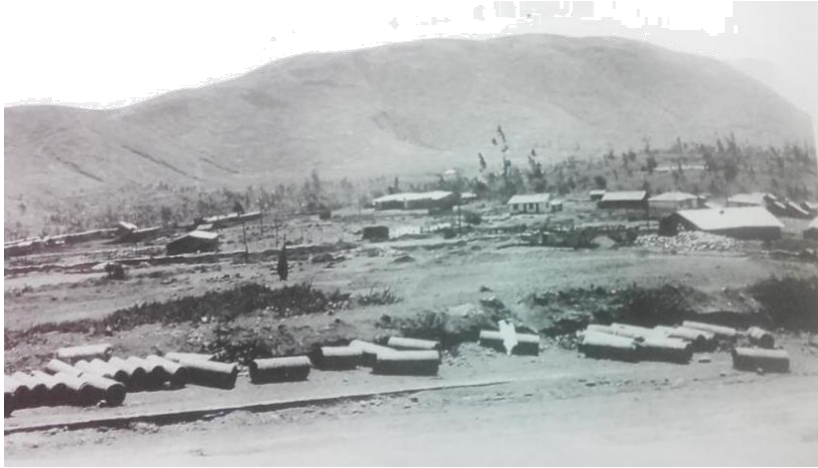

Ilustración 9. Primeras construcciones de casas vistas desde el actual Barrio Joaquín Arias.
Fuente: “Pelileo Baluarte de Coraje”

2.5. Relación de la Reconstrucción con el proceso de Reasentamiento

Relacionando el tema de la reconstrucción con el proceso del reasentamiento se lo puede ubicar dentro de la segunda etapa como es la transición empieza con el desalojo y termina con la adaptación al nuevo ambiente, es decir esta fase se relaciona con el inicio y el transcurrir de la reconstrucción por cuanto esto tomo varios años, aunque es complicado verificar el tiempo que le tomo a la población pelileña adaptarse al nuevo sitio pues tenían que dejar sus antiguas propiedades.

La reconstrucción de la ciudad fue un proceso largo es por ello que en texto de (Miranda Torres, 2007) “Pelileo: Baluarte de Coraje” se puede encontrar varias fotos de este proceso como la reconstrucción de colegios, escuelas, barrios completos y varios trabajos como es el alcantarillado de la nueva ciudad, pues el autor del texto extrajo las fotografías del archivo del Ab. Miguel Alvarado Chávez.

Otra de las prioridades era la reconstrucción de escuelas y colegios es por ello que a continuación se detalla lo siguiente dado que el Colegio Mariano Benítez el colegio más antiguo de la ciudad debía ser reconstruido en el Diario El Comercio se publica lo siguiente un año después de la tragedia. El 7 de agosto de 1950:

“SE SEÑALARÁ SITIO DE CONSTRUCCIÓN DE COLEGIO BENÍTEZ DE PELILEO”

“Se adquirirán terrenos para tres escuelas del lugar”. (p. 8)

Un año después de la catástrofe se empezó con la reconstrucción de colegios y escuelas es por ello que el Gobierno mediante el Ministerio de Educación empezó a gestar esta obra de reconstrucción de las instituciones educativas. Cabe destacar que el colegio empezó a funcionar en el año 1953 en la nueva ciudad este colegio empezó a brindar sus servicios en 1870 por lo cual tiene mucha historia. A continuación, podemos observar al Colegio Mariano Benítez en su reconstrucción.



Ilustración 10. Colegio Mariano Benítez y al fondo a la Escuela Joaquín Arias

Fuente: *Pelileo Baluarte de Coraje*

Siguiendo con el tema de la reconstrucción poco a poco fueron aglomerándose grupos de personas, por lo

cual la nueva ciudad se iba poblando paulatinamente, así se formaron los barrios actuales del cantón Pelileo como ya hemos venido mencionando la reconstrucción fue un proceso largo y continuo que duro muchos años aunque también se lo puede relacionar con un crecimiento demográfico y económico que lo revisaremos en un capítulo posterior, es por ello que (Miranda Torres, 2007) describe y proporciona información acerca de la historia de los barrios de la ciudad de Pelileo, uno de los primeros barrios y de los más importantes por el nombre que lleva es el “Barrio Darío Guevara” pues su nombre pertenece a uno de los personajes más importantes del cantón.

Con el pasar del tiempo la ciudad fue creciendo y los barrios aumentando por lo cual aparece el “Barrio Central” pues este barrio constituye la columna vertebral del cantón allí se ubica la Avenida Jorge Chacón y la 22 de Julio, además importantes edificaciones como el palacio municipal y el Colegio “Mariano Benítez”, por mencionar algunos de estos barrios también están en Barrio Comercial pues lleva su nombre por cuanto allí se centra las principales plazas y mercados y lo hacen como su nombre lo dice muy comercial, el Barrio Oriente es otro de los más importantes ya que está atravesada por la Avenida Confraternidad esta avenida es una de las más importante de la ciudad por cuanto nos conduce a la región Oriental y por último y no menos importante el Barrio Joaquín Arias pues lleva este nombre por un personaje pelileño muy importante Joaquín Arias Mayorga colaboro decididamente con la educación de los pobladores del cantón (Miranda Torres, 2007).

Es importante mencionar que la reconstrucción de la cabecera cantonal fue un proceso que sirvió para que prevalezca la idea de progreso por cuanto sella la alianza entre lo moderno y lo nuevo (Merino Rosero, 2015). “Es así como, pese a los sufrimientos que causó el terremoto al Ecuador, ha servido como punto de arranque para el progreso de la zona afectada”. (Miranda Torres, 2007).

CAPITULO III

PRINCIPALES ACTORES QUE CONTRIBUYERON AL PROCESO DE REASENTAMIENTO DEL CANTÓN PELILEO

En este capítulo se identifica a los principales actores que contribuyeron al proceso de reasentamiento y reconstrucción de la ciudad, como fueron Galo Plaza Lasso presidente de la República, entre otros personajes como es Humberto Albornoz presidente de la Junta de reconstrucción y varios personajes locales como los presidentes y alcaldes del Cantón.

3.1. Galo Plaza Lasso

Galo Plaza Lasso nació el 17 de febrero de 1906 en Nueva York hijo del General Leónidas Plaza Gutiérrez y su madre Doña Avelina Lasso de la Vega y Ascázubi, presento su candidatura a las elecciones de 1948 por el Movimiento Cívico Democrático Nacional obteniendo el triunfo con el 41,1% de los votos, asumió el poder de la República el 1 de septiembre de 1948 su gobierno destaco por:

“Según (Ayala Mora, 1990) el Gobierno de Plaza se caracteriza por su política pro yanqui. Entrega el petróleo de nuestro Oriente a la Shell, firma el Pacto Militar Bilateral de agresión y muerte, intenta la participación del Ecuador en la Guerra de Corea desatada por el imperialismo yanqui. Partir de 1949 se desarrolla el cultivo del banano tiene una importancia económica, en el año de 1950 se realiza por primera vez en el país un censo de población que nos da 3.203.000 habitantes con un 28% urbano y un 71,5 % rural lo que demuestra la característica del país, además tuvo que enfrentar la reconstrucción de Ambato, y otras ciudades de la provincia de Tungurahua por el terremoto de 1949”.

Hay que destacar el gobierno de Galo Plaza aunque tuvo varios pro y contras supo mantenerse, hay que mencionar que durante su gobierno se desarrolla el cultivo de banano por lo cual el país tuvo un crecimiento económico, además hay que reconocer que el censo realizado en 1950 fue un paso importante para el desarrollo se pudo verificar en donde se encontraba la mayor parte de su población lo cual los resultados

del mismo dieron que la mayoría de la población se encontraba en el campo es por ello que se dio el aumento del cultivo del banano.

Galo Plaza Lasso tuvo que afrontar la difícil tarea de brindar ayuda a los damnificados por el terremoto de 1949 y reconstruir algunas ciudades que fueron afectadas por el desastre natural que marcó un antes y un después a la ciudad de Pelileo, que sin lugar a dudas fue la más afectada y la cual estamos estudiando, cabe destacar que la magnitud del desastre golpeo duramente al País y al gobierno, por cuanto este debía afrontar la gigantesca tarea de reconstrucción.

Según (Miranda Torres, 2007, pág. 380) “El Presidente Plaza formuló un llamado urgente a los pueblos de América y el mundo para que acudan en ayuda de los ecuatorianos caídos en desgracia. Su llamado no fue desoído; y pueblos y gobiernos de las más diversas latitudes del orbe acudieron con generosa y oportuna ayuda para los damnificados”.

El desastre que azotó al país fue inmenso que se necesitó ayuda internacional es por ello que el presidente Plaza se vio, en la necesidad de hacer este llamado para recibir ayuda internacional y como menciona el autor Torres (2007), esta ayuda no se hizo esperar, pues gracias a ello se pudo prestar la ayuda tan necesaria para los damnificados por el sismo. El Presidente Plaza fue un personaje que logró superar este desastre y contribuyó al progreso del país y sobre todo al progreso de la ciudad de Pelileo, como se ha venido mencionando la más afectada por el desastre.

El domingo 07 de agosto dos días después del terremoto desde la misma ciudad de Ambato el presidente Galo Plaza Lasso anunció la intención de emprender la reconstrucción realizando un “llamamiento a todos los compatriotas, a las Instituciones, Municipios y Fuerzas Vivas del País para cumplir con un deber nacional. El de reconstruir Ambato y toda la provincia de Tungurahua” (Miranda Torres, 2007, pág. 68), así lo publica El Comercio Diario Independiente.

En lo referente al reasentamiento y posteriormente la construcción o reconstrucción de la ciudad de Pelileo hay que empezar mencionando que la (OEA) La

Organización de Estados Americanos por pedido del gobierno ecuatoriano incorporó al Geólogo Edward Lewis al grupo de trabajo en el proceso de reconstrucción, este personaje sin lugar a dudas es muy importante dentro del reasentamiento de la ciudad de Pelileo pues fue El quien sugirió que el nuevo asiento de la ciudad se realizara a 3 kilómetros del anterior ya que mediante estudios topográficos las condiciones así lo sugerían, estos estudios requerían un tiempo considerable ya que es todo un trabajo técnico. (Miranda Torres, 2007, pág. 71)

Varios de los pobladores del cantón mencionan que el presidente Plaza visitó en algunas ocasiones la ciudad para verificar la reconstrucción de la misma es por ello que en el texto de (Miranda Torres, 2007, pág. 380) se puede observar en la ilustración 11 en la cual aparece el presidente Plaza pues en esa visita se inaugura nuevo Palacio Municipal en el año (1952) a los pobladores del cantón, en esta imagen se puede observar al presidente Plaza con su esposa Rosario Pallares Zaldumbide, y a su Ministro de Educación Carlos Cueva Tamariz, y algunos personajes locales que más adelante detallaremos la contribución de estos al proceso de reasentamiento y construcción de la nueva ciudad la cual el Presidente Plaza cumplió con su promesa de entregar la nueva ciudad.



*Ilustración 11. Visita del Presidente Galo Plaza Lasso al cantón Pelileo **Fuente:** Pelileo: Baluarte de Coraje*

3.2. Humberto Albornoz y la Junta de reconstrucción

Un personaje fundamental dentro de la gigantesca obra de reconstrucción de las ciudades devastadas por el terremoto dentro de la provincia de Tungurahua es:

“Humberto Albornoz nació en Ambato el 21 de febrero de 1894, sus padres fueron don Pablo Elías Albornoz y doña María Obdulia Sánchez Lalama, sus estudios los realizó en la misma ciudad de Ambato, su vida universitaria la llevo en la Universidad Central del Ecuador, desde muy joven se dedicó a las finanzas y a la política fue llamado a la Secretaría de la Junta Central de Beneficencia, salvando a dicha corporación de una seria dificultad económica. En 1920, la Compañía de Préstamos y Construcciones de la Capital le llamó para desempeñar la Gerencia, el Congreso, como reconocimiento de su labor, le eligió para miembro del Consejo de Estado, en 1926 fue nombrado Ministro de Hacienda, aunque al poco tiempo renunció. Contribuyó al Establecimiento de la Caja Central de Emisión y Amortización; luego fue miembro de la Comisión organizadora del Banco Central del Ecuador, en 1949 fue nombrado presidente de la Junta de Reconstrucción de Tungurahua y falleció en 1950 en un accidente de tránsito.” (La Hora, 2008)

La Junta de Reconstrucción fue una comisión importante dentro del reasentamiento del cantón Pelileo y dentro de esta sobresalen personajes importantes como es el Dr. Humberto Albornoz quien fue nombrado presidente de esta junta, cabe destacar su carrera como financista y político, contribuyo al manejo de entidades financieras, destacando su gran labor, además trabajo en el gobierno por muy poco tiempo, aunque sobresalió por su destacada labor en la reconstrucción de las ciudades afectadas por el sismo de 1949.

En el diario El Comercio publica lo siguiente en referencia al nombramiento del Dr. Humberto Albornoz como jefe de la reconstrucción de las ciudades de Tungurahua, 11 y 16 de agosto de 1949 respectivamente:

“Dr. Humberto Albornoz nombrado Jefe de reconstrucción de la zona devastada.” (p. 8)

“Dr. Humberto Albornoz expone de modo general planes de reconstrucción.” (p. 1)

Como podemos observar este personaje tuvo una tarea muy grande es por ello que a los pocos días del sismo se puso en una labor ardua el de reconstruir las ciudades devastadas pues así lo podemos apreciar en estas publicaciones. Este personaje ocupó este cargo por casi un año cabe mencionar que durante ese año tuvo unos inconvenientes tales como reclamos por parte de los pobladores de algunas ciudades y sobre todo por parte de la población pelileña ya que la obra de reconstrucción no avanzaba (Miranda Torres, 2007). Así lo corrobora el diario El Comercio el sábado 5 de agosto de 1950:

“La reconstrucción de la zona destruida por el sismo es lenta por falta de medios
5. 655.420 sucres se han gastado en obras de reconstrucción de Tungurahua.”
(pag. 8,9)

El factor económico es el más importante dentro de este es por ello que las obras de reconstrucciones no avanzaban, se debe mencionar este punto por cuanto el encargado de esto es el personaje que se está estudiando pues Él debía tratar de apaciguar los ánimos de los pobladores pues estos se encontraban en una situación muy difícil cómo es de vivir en carpas a la intemperie por más de un año.

Al servir al pueblo tungurahuese por más de un año en la obra de reconstrucción, un trágico accidente le arrebató la vida el jueves 10 de agosto de 1950. El diario El Comercio publica lo siguiente sobre este trágico hecho, el viernes 11 de agosto de 1950:

“Dr. Humberto Albornoz falleció en accidente de tránsito. Jeep en que regresaba a esta ciudad choco contra camión en carretera sur. El Dr. Albornoz fue traído en estado agónico a la clínica Moderna donde expiro.”



*Ilustración 12. Dr. Humberto Albornoz Sánchez El País ha perdido un gran hombre de progreso
Fuente: Diario El Comercio del 12 de agosto de 1950).*

Este hecho consterno a los ciudadanos de Ambato y de las ciudades que lo conocían por su abnegada labor durante ese duro y trágico trayecto, ese año, aunque con sus ventajas y desventajas trato de levantar las ciudades que solo quedaron en escombros, es por ello que los pobladores de estas ciudades le rindieron un justo homenaje durante su sepelio, El presidente Plaza y altos funcionarios del Gobierno acudieron a su sepelio. (El Comercio del 14 de septiembre de 1949 pag. 3)

3.3. Personajes Locales

El cantón Pelileo después de la tragedia del 5 de agosto de 1949, necesitaba autoridades que trabajaran en conjunto con la junta de reconstrucción de Tungurahua, por lo cual el 1 de Diciembre se elige al Primer Consejo Municipal de Pelileo de ese mismo año, en medio del panorama tan trágico la población vivía en el sector El Tambo en carpas esperando la ayuda que brindaba el gobierno en medio de ello se procede a la elección del mismo, quedando del siguiente orden como presidente Emilio Torres Rojas, vicepresidente Luis Jordán Miranda, personaje ilustre de Pelileo y editor del Diario Pelileo Inmortal que se fundó en 1962, pero por la falta de apoyo su aparición fue muy fugaz, y varios personajes más tres como ediles y el secretario, aunque el consejo municipal no funciona en conjunto con la junta de reconstrucción, la junta de reconstrucción era una entidad que trabajaba en conjunto con el gobierno, dado que no se cuenta con información específica sobre su labor dentro del reasentamiento y la reconstrucción del cantón Pelileo cabe mencionarlo ya que por obvias razones tuvieron que trabajar en conjunto para ello y además recibir los duros embates y reclamos de los pobladores ya que estos no entendían porque no se trabajaba en conjunto para realizar un trabajo más rápido y los afectados sin lugar a dudas eran las autoridades del consejo municipal.



Ilustración 13. Primer Consejo Municipal de Pelileo después de la tragedia del 5 de agosto de 1949
Fuente: Pelileo Baluarte de Coraje

Luego de ello aparecen personajes fugases como es el Sr, Raúl Dueñas Peña que en 1952 es nombrado como presidente en ese entonces las administraciones solo

duraban alrededor de un año, en 1953 Raúl Ponciano Torres al igual cumplió la función de presidente del consejo municipal, y años posteriores varios personajes más que trabajaron para el progreso del Cantón.

Dr. Gabriel Ospina y los programas para la población que sufrió el sismo

Desde un inicio de la desgracia sufrida por la ciudad aparece un personaje que contribuye o trata de brindar alegría a sus habitantes como es el Dr. Gabriel Ospina, quien “fue el gestor de los programas “Domingos Alegres” los cuales consistían en muestras de danza, canto y competencias deportivas exhibiciones pictóricas, caninas para la gente y cursos de capacitación para los moradores” (Miranda Torres, 2007) es un hecho que nos aparta un poco del tema como tal pero cabe mencionarlo por cuanto esto ayudo a los pobladores apartarse del hecho que los tenía tan agobiados.

En este capítulo se ha tratado de identificar y describir a los personajes más importantes dentro del reasentamiento y reconstrucción del Cantón Pelileo, aunque por falta de fuentes históricas no se ha podido elaborar el trabajo a un 100% pero se ha podido responder en un porcentaje a un nuestro segundo objetivo.

IV CAPITULO

EL PROCESO DE REASENTAMIENTO Y LA ECONOMÍA TEMPORAL DEL CANTÓN PELILEO.

Como ya se ha visto en los capítulos anteriores, el proceso de reasentamiento del cantón Pelileo fue largo y continuo en el que las autoridades tuvieron todo el deber de levantar y reconstruir la ciudad, aunque existió una serie de conflictos durante esta labor, se logró el reasentamiento y reconstrucción de Pelileo, es por ello que en este capítulo se establecerá el proceso de reasentamiento además se contrastara la base de la economía años antes del desastre natural y de que dependía la población durante este proceso de reasentamiento, ya una vez los pobladores se establecieron en el actual sitio de que dependía su economía, seguían con sus antiguas labores o la necesidad les llevo a la innovación años posteriores al desastre que marco el destino de los pobladores de Pelileo

4.1. La prosperidad del cantón Pelileo antes de 1949

Si bien es cierto hoy en día la actividad Artesanal, agrícola y la crianza de animales es un factor fundamental en la economía del cantón Pelileo no cabe dudas que en los años 40 fueron la base de esta economía con sus haciendas, minifundios y obrajes así lo menciona (Merino Rosero, 2015), sin lugar a dudas la base de la economía pelileña se encontraba en el sector rural, como en casi todo el país cabe destacar que en esta época la base económica del país eran los productos agrícolas sobre todo el banano y el cacao y se lo confirma con el censo de 1950 pues la mayoría de los habitantes del país se encontraban en el sector rural.

4.1.1. Los Obrajes

Pelileo por su cercanía con Ambato, pues este empezaba a crecer por su actividad comercial ya que era el paso obligado del ferrocarril hacia la costa y de retorno a Quito, gracias a ello Pelileo empezó su crecimiento económico, en el sector urbano ya que los productos que se obtenían de la actividad artesanal, agrícola y ganadera se la podía ofrecer en los mercados además de ello Pelileo se consolido ya que

era el paso obligado hacia la Amazonia, es por ello que el escritor Darío Guevara escribe su obra “La Puerta del Dorado” una obra en la que se resalta la historia del Cantón Pelileo desde sus primeros pobladores su fundación como parroquia su cantonización, su vida en la colonia, personajes ilustres, sus primeras escuelas y colegios, etc. La trayectoria comercial, artesanal y agrícola de Pelileo cumplía un papel importante dentro de la economía de la provincia de Tungurahua y del cantón mismo. Es así que el escritor menciona que Pelileo estaba constituida por obrajes y haciendas como se lo menciona a continuación:

LOS OBRAJES Y BATANES

El Obraje; importante hacienda de Pelileo en las vegas del Patate, nos recuerda que allí existió un obraje para la fabricación de tejidos por medio de los indios obreros.

Los obrajes eran fábricas de tejidos de jergas, bayetas, frazadas y casimires. En los batanes se lavaban las lanas, se teñían los hilos y se ponían a éstos en condiciones de llegar al telar.

Los trabajos en los obrajes y batanes eran obligados a los indios especializados. El salario que pagaban los dueños --encomenderos, estancieros, curas y caciques-, era por demás miserable y los pobres nativos tenían que trabajar al año "312 días, cuando menos", sean hombres o mujeres, ancianos o niños.

De los obrajes y batanes de Pelileo, son célebres los de "El Obraje" y el de "San Idefonso". Ambos dieron tejidos finos, para los mercados de América, y el último puso de relieve su rebeldía en ocasión oportuna porque tales fabricas eran centros de malos tratos a los indios (Guevara Mayorga, 1945, pág. 87).

Con este párrafo se corrobora que Pelileo era un cantón básicamente artesanal, gracias a los trabajos forzados que realizaban los indios, sin lugar a dudas este lugar fue y es de gran importancia para el desarrollo económico de Pelileo cabe destacar que hasta el día de hoy el lugar se llama así El Obraje aunque ya no se destaca por la elaboración de tejidos sino más bien por su actividad agrícola, según (Martínez Valle & North, 2009) la producción artesanal en Pelileo al igual que en la provincia de Tungurahua data de mediados del siglo XIX, según estos autores la producción de camisas y pantalones se empezó a dar desde el 1920 aunque no a gran escala es por ello que en el año de 1950

ya se empezó la confección del jean es decir un año después de la tragedia que sufrió el cantón la economía del cantón se basaba en la actividad artesanal y sobre todo en la agricultura por haciendas que aun existían y las pequeñas parcelas que los indios hacían producir cabe destacar que la elaboración de camisas y pantalones hasta el día de hoy se consolidan en la base económica del cantón Pelileo.

4.1.2. La Agricultura

La producción agrícola dentro de la provincia de Tungurahua era prominente a inicios del siglo XX, porque existían los minifundios que se ubicaban en las tierras fértiles de los valles, pues estos minifundios tenían una extensión de alrededor de unas 100 hectáreas y ocupaban el 50 por ciento de la superficie así lo menciona Martínez (1994) en: (Martínez Valle & North, 2009), además un cierto porcentaje lo ocupaba los pequeños productores es decir campesinos libres que habían logrado obtener pequeñas parcelas de terreno en los cuales podían cultivar y ofrecer sus productos en las ferias que se realizaba en la ciudad de Pelileo y Ambato, esto favoreció en gran medida al comercio por cuanto las ferias se las realizaba los días lunes en Ambato y los Sábados en Pelileo.

La explotación en las haciendas

La explotación que se daba en las haciendas era terrible por lo que a continuación se detalla un evento que marco la historia del Cantón. Uno de los ejemplos de explotación a los trabajadores dentro de la hacienda es el lamentable derramamiento de sangre ocurrido en la Hacienda Leito en Patate en septiembre de 1923: según Julio Argain Mateluna extraído de (Guevara Mayorga, 1945):

"El 12 del mes indicado a las 10 p.m el Jefe Político regresaba a Pelileo de un precipitado viaje que había verificado a Ambato en la tarde de ese día, el entonces Le acompañaba un piquete de 70 hombres de tropa, pertenecientes al Batallón de Zapadores de guarnición en la capital de la provincia, que el Gobernador señor Ernesto Chacón Quirola, había puesto a sus órdenes, a fin de reprimir movimientos subversivos y revolucionarios que el tal Loza había ubicado en la Hacienda Leito,, llegando a la hacienda en las primeras horas de

la madrugada.-Citados por el también entonces Teniente Político de Patate, Eloy Tones, comenzaban a llegar al punto denominado Pallacucho los trabajadores de Leito para componer un camino que había en mal estado en aquel sitio. Torres había hecho la citación de acuerdo con Loza y bajo la pena de multa y prisión, de manera que los llamados apresurándose a cumplir con la orden.-Cuando ya había aclarado y supo Loza que los individuos comenzaban su labor, fue a su busca a la cabeza de la tropa; mas, antes de llegar a Pallacucho, los soldados divididos en grupos de guerrilla y se diseminaron por las inmediaciones.

"A pesar de -que en el sitio señalado y a la hora en que estos hechos ocurrían (las 8 a.m.), siempre hay nieblas que envuelven cerros, campos y caminos, los campesinos divisaron a la tropa; y como antes habían sido apresados por ésta y llevados brutalmente a Ambato, debido a otras gestiones del ya nombrado Loza, cedieron instintivamente a su espíritu de conservación y se reportaron en un solo grupo... Confirmándose su temor a los toques de corneta. "Se adelantó Loza en esas circunstancias, con la sola compañía de algunos empleados de la hacienda; y, suponiendo intenciones criminales a los allí reunidos, les increpó en forma grosera. Uno de los campesinos que estaba a la cabeza del grupo, un tal Leonidas Muñoz, anticipándose entonces a mostrar a Loza la citación que se les había hecho y que estaba lejos de significar revuelta alguna. La respuesta de Loza fue dispararle con su pistola y tirarle muerto al suelo.-Un hermano del anterior, Belisario Muñoz~ caía muerto segundos después también por manos de Loza, por haberse atrevido a calificar la actitud del criminal. Enfurecida por tamañas injusticias una pariente de las víctimas anteriores llamada Olimpia Muñoz, levantó un palo y dándole a Loza un fuerte garrotazo en la nuca, botándole del caballo y le tendió en el suelo. . . . Loza trató de ponerse de pie, más no lo conseguía, pues, Olimpia se le había echado encima y descargado fuertes mojicones. Entonces grito a la tropa: "¡Fuego, fuego, fuego!" Cómo debido a la neblina y estar a alguna distancia los soldados no percibían bien lo que ocurría, dispararon a todo el grupo en repetidas ocasiones; hasta que se apagaron voces y sólo se oían gemidos y lamentos. Cuando se hizo la calma y acudieron los soldados al sitio mismo de los sucesos, habían caído muertas treinta y nueve personas y los heridos sumaban más de veinte. Y entre esos 39 primeros estaba Carlos Loza, como si la Providencia misma hubiera adelantado el castigo a sus crímenes." (pags. 338, 339)

Las grandes haciendas o minifundios ocupaban ciertos lugares que hasta hoy en día llevan ese nombre un ejemplo de ello es Leito ubicado en el Cantón Patate, en donde se dio este hecho lamentable cabe mencionar que en ese entonces Patate era un parroquia del cantón Pelileo también existían haciendas como Yataqui ubicada a orillas del río Patate además la hacienda de Chumaquí y el sector la Hacienda que hasta hoy lleva ese nombre, estos minifundios o haciendas tenían el poder económico dentro del cantón, es por ello que se crean organizaciones. Un factor clave para el progreso de Pelileo, por cuanto en las décadas de los 30 y 40 se crean organizaciones las cuales actúan en beneficio de los obreros y agricultores del cantón, es por ello que (Guevara Mayorga, 1945) en su obra menciona lo siguiente:

El Centro Agrícola del Cantón Pelileo

El Centro Agrícola del Cantón Pelileo es una Institución creada por Decreto Ejecutivo de 24 de febrero de 1937. Su finalidad humanitaria es el mejoramiento agrícola seccional, procurando la organización de los agricultores para que velen por sus propios intereses agrícolas. (p. 340)

La producción agrícola era una de las prioridades para el pueblo pelileño por lo cual se crea en 1937 el centro agrícola del cantón Pelileo pues su objetivo era velar por el mejoramiento agrícola, procurando que los benefactores sean los pequeños productores y no los terratenientes y dueños de los latifundios y evitar los actos de explotación como se vio anteriormente.

La producción artesanal, agrícola y ganadera que se ejercía en el cantón Pelileo como ya se ha dicho, era la base de la economía del cantón así lo confirma el censo de 1950: pues se obtiene datos muy relevantes sobre el número de habitantes en sector rural urbano y suburbano: la población rural era de 23.066; la población suburbana de 7.071; y la población urbana de 2.292. (Merino Rosero, 2015). Cabe mencionar que la prosperidad del cantón Pelileo se debe a estos aspectos como hemos visto a excepción de la explotación en las haciendas, el progreso que buscaron los pobladores del cantón no son puestos en tela de duda.

Pelileo poseía una de las tasas más altas en educación, y en la enseñanza de artes y oficios ejemplo de ello es los grandes personajes ilustres de ese entonces por nombrar algunos Darío Guevara como ya hemos visto autor de una importante obra que resalta al

cantón, la infraestructura que poseía Pelileo era impresionante pues contaba con edificaciones que eran relucientes como la Iglesia de la Matriz, El Palacio Municipal, el Colegio Mariano Benítez el edificio de la sociedad obrera Federico Gonzales Suarez entre otros edificios que constatan el progreso de la zona urbana del cantón Pelileo. Algo que sobresalta este progreso es la feria que se daba los días sábados en la zona urbana, al igual que el progreso de la zona rural como ya hemos revisado.

4.2. La economía del cantón Pelileo durante el proceso de reasentamiento después del terremoto de 1949

La economía del cantón Pelileo estaba basada en la producción de las grandes haciendas y obrajes por los que estaba compuesto, aunque la explotación a los indígenas y mestizos pelileños estaba relegada a los trabajos netamente agrícolas por medio del concertaje es decir de manera hereditaria, (Merino Rosero, 2015), luego de la tragedia ocurrida el 5 de agosto de 1949, la escala social que era muy marcada entre estos grupos sociales se vino abajo al igual que la infraestructura de sus casas, sus cultivos, la lamentable pérdida de tantas vidas, el poder de la elites urbanas y rurales se vio quebrantado por otro grupo social que apareció liderada por los comerciantes, que aprovecho esta tragedia para la colocarse en un escalafón dentro de esta sociedad que estaba presente.

La tragedia que marcó el destino de la población pelileña fue la causa por la cual tuvieron que reasentarse a 3 kilómetros del primer asentamiento, y tuvo que afrontar la difícil tarea del proceso de reasentamiento en el cual la economía de este estaba por los suelos pues es de suponerse ya que la destrucción fue inimaginable, durante el sismo y los días posteriores la población solo dependía de una sola entidad en este caso era el gobierno ya que estos prestaban la ayuda humanitaria para las personas que perdieron sus hogares en esta tragedia como ya se ha visto en capítulos anteriores, además la aparición de estos grupos de comerciantes ayudo en un porcentaje minoritario a establecer la economía por un cierto tiempo aunque no bastaba, durante el proceso de reasentamiento la economía fue notablemente baja es de suponerse por tan inmenso desastre, aunque una parte de la población decidió trabajar para salir adelante y continuar con sus vidas levantando sus negocios realizando sus oficios, en Pelileo Grande es decir en la ciudad que quedo en ruinas y otra parte de las personas decidió

migrar a las grandes ciudades como Quito, Guayaquil, Cuenca y algunos hasta fuera del país, cabe mencionar en lo que se refiere a la reconstrucción de la nueva ciudad el único ente que estaba encargado era la Junta de Reconstrucción y está a la vez por el Gobierno.

La actividad socioeconómica en la provincia de Tungurahua y sobre todo en el cantón Pelileo después del terremoto estaba basada en la producción agrícola:

Según (Martínez Valle & North, 2009) En el curso de 1930 hasta 1987, la propiedad de la tierra por parte de los pequeños productores aumentó por medio de compras y la construcción de sistemas de riego; algunas acequias importantes ya habían sido construidas a mediados del siglo XIX.

Durante los años 1930 hasta 1987 los pequeños productores aumentaron sus propiedades por medio de compras y construcción de sistemas de riego y según el autor, algunas de las acequias ya se habían construido a mediados del siglo XIX. Con el terremoto de 1949 se dio una interrupción a este proceso socioeconómico que estaba ocurriendo, el cual favorecía a la economía pelileña ya que las propiedades de los grandes latifundistas se estaban repartiendo entre los pequeños productores que llegaron a tener hasta 5 hectáreas o menos (Martínez Valle & North, 2009), pero este reparto se vio aumentado después del terremoto ya que los grandes hacendados decidieron migrar y las tierras que poseían las vendían por parcelas así lo menciona Hector López (2020) en una entrevista o en algunos casos las abandonaron y años después los herederos volvieron y las vendieron esto se dio en casi todo el cantón Pelileo.

En las décadas de los 60 y 70 los productores agrícolas aumentaron el control de sus tierras, gracias a las reformas agrarias de 1964 y 1973 (Martínez Valle & North, 2009) otro de los factores que colaboro al desarrollo socioeconómico es el sistema extenso de ferias que se da dentro de la provincia de Tungurahua pues esto beneficia a los productores agrícolas y artesanos por cuanto estos tienen la oportunidad de ofrecer y vender sus productos además también se benefician los pobladores de las zonas urbanas ya que estas ferias se dan allí, la feria que sin lugar a dudas es la más importante dentro de la provincia es la que se da en la ciudad de Ambato los días lunes pues esta feria

inicio en el año 1870, y desde entonces hasta el día de hoy es un factor importante dentro de la economía tungurahuese y del país mismo.

La economía durante el proceso de reasentamiento se vino abajo por las pérdidas ocasionadas por el terremoto de 1949, es por ello que la provincia de Tungurahua y sobre todo el cantón Pelileo como ya se ha mencionado dependía del gobierno y de la voluntad de los Ecuatorianos y de los países vecinos ya que con sus ayudas se logró superar esta difícil situación uno de los grandes aliados del gobierno ecuatoriano fue el Estado colombiano ya que este país fue el que más ayudas envió para los damnificados según lo investigado en los distintos diarios a nivel nacional, aunque existieron ayudas de varios países latinoamericanos como Cuba, Venezuela, Panamá entre otros también existió la ayuda de la OEA pues gracias a ello se logró la reubicación de la cabecera cantonal de Pelileo como ya se ha mencionado.

El terremoto significó un antes y un después en la población tungurahuese ya que esto fue el arranque del progreso de esta provincia, pues a solo pocos días del desastre empezó a levantarse el comercio tomó fuerza los pocos productos que quedaron se trató de vender la feria de los días lunes no se vieron tan interrumpidas ya que a la semana siguiente la feria seguía en la ciudad de Ambato, esto constituyó la base del progreso ambateño y tungurahuese, Pelileo al ser uno de los principales cantones de la provincia de Tungurahua, no fue la excepción por cuanto los artesanos y agricultores que decidieron quedarse empezaron a producir su productos es por ello, que Pelileo es conocido por la confección del jean y la producción agrícola y sobre todo de frutas la confección del jean data de 1950, es decir, un año después de la tragedia ya se empezó a fabricar esta prenda de vestir.

4.3. La economía del cantón Pelileo desde los años 70 hasta hoy en día

La economía del cantón Pelileo como ya hemos analizado dependía de los artesanos y agricultores cabe mencionar que desde los años 70 con el auge petrolero la economía de Pelileo aumenta ya que era el paso obligado a la Amazonia ecuatoriana desde ese entonces los pobladores de Pelileo vieron la oportunidad de emprender sus propios negocios desde allí nace el nombre “La Ciudad Azul” ya en esos años la confección del jean toma fuerza, el lugar en donde se reasento es un sitio estratégico ya

que favorece al comercio de esta ciudad, el sitio El Tambo es donde se concentra la mayoría de estos negocios pues es la entrada a la cabecera Cantonal.

Tras el sismo, Pelileo enfrentó alrededor de tres décadas de migración, desempleo pues los agricultores migraron a las bananeras en la costa y los artesanos a las fábricas textiles en Quito según (Merino Rosero, 2015), a finales de los años 70 algunas personas que migraron decidieron volver y emprender sus propios negocios, esto fue clave en la situación económica del cantón Pelileo:

Según (Merino Rosero, 2015, pág. 13) “Las décadas de los 80 y 90 fueron de dura lucha y febril actividad para estos pioneros de la industria textil, quienes llenaron de talleres, maquilas y almacenes el sector de El Tambo. A mediados de la década de los 90, la actividad llegó a un pico con “300 talleres registrados” y quizás “600 ó 700 empresas familiares informales” dedicadas a la confección de prendas de vestir de tela de jean, donde se ocupaba la mayoría de la población pelileña”

Como se puede apreciar en la cita anterior en los 90 la fabricación de ropa con tela de jean llegó a su pico más alto y desde ese entonces estas fábricas no han dejado de dedicarse a este negocio sino más bien ha existido un aumento en la producción de estos productos hoy en día la mayoría de la población se dedica a la confección de ropa jean un ejemplo de ello es lo que hemos podido apreciar por nosotros mismos. Un sin número de familias se dedica a ello es un proceso donde el más beneficiado es el comerciante porque este no solo vende este producto dentro del Cantón o de la Provincia también lo hace a nivel nacional, allí se concentra la economía del cantón Pelileo.

Los productores agrícolas han dejado este oficio para dedicarse a la fabricación de prendas de vestir, y sus propiedades las han arrendado o vendido para establecerse como maquiladores es decir fabricantes de ropa jean aunque no por eso la agricultura ha perdido fuerza sino más bien ha surgido de una manera abrumante hoy en día el producto agrícola que sobresale dentro del cantón y de la provincia es la “Mora” una fruta que está contribuyendo a este proceso comercial, otro de los factores claves dentro de la economía pelileña es la fabricación de muebles en la parroquia Huambalo muy

conocidos por su calidad aunque este negocio es nuevo ya que inicio en este siglo ha ido tomando fuerza sobre todo en esta parroquia existen alrededor de unos 40 negocios que se dedican a vender y fabricar estos muebles de muy buena calidad. Sin lugar a dudas la producción agrícola que un momento estaba copando una gran parte de la población pelileña hoy en día la confección del jean ha provocado que la población se divida en su mayor a este negocio muy rentable haciendo una comparación con números por lo que hemos podido observar dentro del cantón mismo la población se ha dividido en sus oficios, anteriormente la agricultura era el oficio al cual más se dedicaba la población hoy en día se puede dividir en 60% que se dedica a la agricultura y un 40 % a la confección o fabricación de ropa jean.

4.4. Relación del proceso de reasentamiento con la economía del cantón Pelileo

El proceso de reubicación como hemos visto posee 4 etapas de las cuales 2 ya hemos analizado en capítulos anteriores y las 2 restantes las analizaremos en este epígrafe el tercer paso dentro de este proceso es el desarrollo potencial dentro de esta etapa los autores mencionan que se hace posible una mayor innovación, es decir las personas que fueron reubicadas se sienten con mayor confianza y asumen el riesgo de experimentar como en este caso emprender ya nuevos negocios u oficios, como ya se ha mencionado el proceso de reasentamiento es largo y continuo es por ello que casi tres décadas de desempleo y migración se empieza a dar este paso dentro del cantón Pelileo como ya hemos visto con la fabricación de jean toma fuerza esta ciudad, y la población se siente más confiada para enfrentar los estos riesgos que conlleva emprender sus propios negocios.

La cuarta y la última fase, es la incorporación en la cual según estos autores Scudder y Colsom la población que enfrentó este proceso de reasentamiento ha establecido relaciones normales con el gobierno y las poblaciones vecinas que ya adopta sus propios rasgos culturales y patrones sociales para ser transmitidas de generación en generación, es así que Pelileo logra esto definir sus propios rasgos culturales y sus patrones sociales como la feria del jean mismo ya que no solo es una actividad económica sino también un patrón social ya que familias completas realizan esta labor y con ello ha significado el progreso de toda una población además los rasgos culturales dentro de una población son distintos y variados es por ello que existe una relación con

el pueblo Salasaca pues ellos pertenecen al cantón Pelileo y su cultura es una de las que sobresale dentro del mismo.

CONCLUSIONES

El terremoto del 5 de agosto de 1949 fue uno de los desastres más devastadores que enfrentó el País y sobre todo la provincia de Tungurahua, y dentro de esta el cantón Pelileo el cual se estudió, pues en apenas 8 minutos la cabecera cantonal quedó reducida a escombros este hecho copaba las primeras páginas de los diarios a nivel nacional durante los días posteriores, en los cuales se corroboraba la magnitud del desastre, el gobierno prestó la ayuda necesaria a los damnificados, con la ayuda enviada por los países vecinos, luego de ello el gobierno tuvo que enfrentar la difícil tarea de la reconstrucción de las distintas ciudades afectadas por el sismo y una de las prioridades era el reasentamiento de la cabecera cantonal de Pelileo el cual se establece que se ubique a 3 kilómetros del asiento anterior pues los estudios geológicos así lo sugirieron, entonces se inició la ardua tarea de reconstrucción de la ciudad en el sitio designado, para ello el gobierno designó una Junta de Reconstrucción dentro de la provincia de Tungurahua esta tenía el deber de reconstruir las ciudades más afectadas por el desastre natural, es así que alrededor de una década esta junta realizo proyectos dentro del Cantón luego de ello la ciudad iba tomando forma pues ya se establecieron barrios completos como se menciona en el primer capítulo.

Dentro del análisis expuesto acerca de los principales personajes que contribuyeron al proceso de reasentamiento y reconstrucción, cabe destacar a algunos entre, ellos Galo Plaza Lasso presidente del Ecuador durante los años 1948-1952 pues durante su periodo enfrento este duro golpe y esta difícil tarea de reconstrucción, pues llevo a cabo varias medidas para emprender esta difícil tarea, una de ellas fue la creación de las Juntas de reconstrucción en las provincias afectadas por el sismo cabe destacar la junta de Tungurahua pues esta estaba a cargo de la reconstrucción de Pelileo y por ende del reasentamiento del mismo pues esta llevo a cabo los estudios geológicos necesarios para establecer dicha medida, otro de los personajes que sobresale es Humberto Albornoz un personaje que destacó por su labor, pues este personaje fue nombrado presidente de la Junta de Reconstrucción de Tungurahua y enfrento esta labor de reconstruir las principales ciudades destruidas por el terremoto, los personajes locales fueron incivilizados dentro del tema de reconstrucción pues la única entidad encargada de esto

fue la Junta de Reconstrucción, aunque cabe mencionarlos por cuanto buscaron las medidas para colaborar con este proceso.

En conclusión, se ha podido corroborar que la economía del cantón Pelileo estaba basada en la artesanía y la agricultura durante los años anteriores al terremoto, pues Pelileo estaba constituida por haciendas, minifundios y obrajes los cuales producían los productos necesarios para el consumo de los pobladores, cabe destacar que gracias a las ferias que se daban dentro de las ciudades como Ambato y Pelileo contribuyo para el crecimiento de las mismas, se ha podido establecer que la economía del cantón Pelileo durante el proceso de reasentamiento se derrumbó por casi tres décadas pues la migración y el desempleo fueron factores que contribuyeron a ello durante este proceso la población solo dependía del gobierno y la Junta de Reconstrucción. Alrededor de los años 70 Pelileo empieza su crecimiento económico gracias a varios factores como el auge petrolero pues era el paso obligado a la Amazonia y a un grupo de personas que después de varios años volvieron a su ciudad a emprender sus nuevos negocios allí nace la “Ciudad Azul” pues empieza la producción de jean a gran escala, es por ello que hasta es conocido Pelileo.

Finalmente, el proceso de Reasentamiento del cantón Pelileo tuvo que atravesar las 4 etapas mencionadas por Scudder y Colsom las cuales se analizaron en los capítulos 2 y 4 pues la primera etapa es el reclutamiento dentro de esta se encontraron las personas que se encontraban viviendo en carpas es decir los damnificados, la segunda etapa es la transición esta inicia con el desalojo y la adaptación al nuevo ambiente como ya hemos analizado esta inició un par de años después de la tragedia, aunque ésta es la más larga según estos autores y se lo puede verificar en el estudio ya que la tercera etapa llego casi tres décadas después, esta es la de desarrollo potencial en esta se hace presente una mayor innovación y no es la excepción con la población pelileña ya que en los 70 se dio esta etapa la cual se desarrolla hasta el día de hoy y la ultima es el periodo de incorporación, dentro de esta los patrones sociales y culturales están constituidos y pueden ser transferidos de generación en generación, Pelileo ha incorporado estos patrones sociales y culturales es decir, Pelileo si cumplió con las 4 etapas propuestas por estos autores en el proceso de reasentamiento.

BIBLIOGRAFÍA

- Albuquerque, F. (2018). *www.orquestra.deusto.es*. Obtenido de *www.orquestra.deusto.es*:
<https://www.orquestra.deusto.es/images/investigacion/publicaciones/informes/Conceptos-basicos-economia-enfoque-etico.pdf>
- Arnau, J., & Bono, R. (2008). *scielo.isciii.es*. Obtenido de *scielo.isciii.es*:
<http://scielo.isciii.es/pdf/ep/v2n1/original3.pdf>
- Ayala Mora, E. (1990). *Nueva Historia del Ecuador* (Primera ed., Vol. 10). Quito: Corporación Editora Nacional.
- Campos, V. H. (2018). *www.amc.edu.mx*. Obtenido de *www.amc.edu.mx*:
https://www.amc.edu.mx/revistaciencia/images/revista/69_3/PDF/QueSonSismos.pdf
- Correa, E. (Mayo de 2011). *www.gfdr.org*. Obtenido de *www.gfdr.org*:
https://www.gfdr.org/sites/default/files/publication/BM_Gu%C3%ADa_Reasentamiento_FINALPDF.pdf
- Dzul, M. (2010). *www.uaeh.edu.mx*. Obtenido de *www.uaeh.edu.mx*:
https://www.uaeh.edu.mx/docencia/VI_Presentaciones/licenciatura_en_mercado_tecnia/fundamentos_de_metodologia_investigacion/PRES40.pdf
- Fusco, G. (2009). *servicio.bc.uc.edu.ve*. Obtenido de *servicio.bc.uc.edu.ve*:
<http://servicio.bc.uc.edu.ve/postgrado/manongo32/art11.pdf>
- Guevara Mayorga, D. (1945). *La puerta de el dorado . monografía del canton Pelileo, escrita bajo los auspicios del Ilustre Consejo Municipal de 1943*. Quito: Editora Moderna. Obtenido de
<http://repositorio.casadelacultura.gob.ec/handle/34000/989>
- La Hora, e. d. (28 de octubre de 2008). Humberto Albornoz . *La Hora*.
- Laura Díaz-Bravo, U. T.-G.-H. (2013). *www.redalyc.org*. Obtenido de *www.redalyc.org*: <https://www.redalyc.org/pdf/3497/349733228009.pdf>
- Macías Medrano, J. (2001b). Mexico: Universidad de Colima.
- Macías Medrano, J. (2008 a). México: Centro de Investigaciones y Estudios Superiores en Antropología Social (ciesas). Obtenido de *www.normateca.sedesol.gob.mx*:
http://www.normateca.sedesol.gob.mx/work/models/SEDESOL/Resource/3155/1/images/Reubicaciones%20por%20Desastre_Libro%20final.pdf

- Martínez Valle, L., & North, L. (Junio de 2009). *biblio.flacsoandes.edu.ec* (Primera ed.). Quito, Ecuador: Imprenta: Rispergraf . Obtenido de biblio.flacsoandes.edu.ec:
<https://biblio.flacsoandes.edu.ec/libros/digital/47847.pdf>
- Merino Rosero, G. N. (2015). *repositorio.uasb.edu.ec*. Obtenido de repositorio.uasb.edu.ec:
<http://repositorio.uasb.edu.ec/bitstream/10644/5901/1/PI-2012-30-Merino-Pelileo%20inmortal.pdf>
- Miranda Torres, C. L. (2007). *"Pelileo: Baluarte de Coraje"*. Nueva monografía cantonal. Guayaquil: Municipalidad San Pedro de Pelileo.
- Ramírez Atehortúa, F. H. (06 de Junio de 2012). *redalyc.org*. Obtenido de redalyc.org:
<https://www.redalyc.org/pdf/3223/322327350004.pdf>
- Rodríguez García, H. I., Cuevas Muñiz, A., & Arellano Ceballos, A. (2011). *www.redalyc.org*. Obtenido de www.redalyc.org:
<http://www.redalyc.org/pdf/267/26745428004.pdf>
- Torres Lescano, J. P. (2017). *repositorio.uasb.edu.ec*. Obtenido de repositorio.uasb.edu.ec:
<http://repositorio.uasb.edu.ec/bitstream/10644/5859/1/T2429-MH-Torres-Estado.pdf>
- Zúñiga, C. M. (2013). *repo.uta.edu.ec*. Obtenido de repo.uta.edu.ec:
http://repo.uta.edu.ec/bitstream/123456789/5212/1/Tth_2013_140.pdf

ANEXOS

Anexo N° 1



Fecha: 06 de agosto de 1949

Fuente: Biblioteca municipal de Riobamba/El Comercio Diario Independiente pág. 1

Anexo N° 2



Fecha: 06 de agosto de 1949

Fuente: Biblioteca municipal de Riobamba/Diario El Universo pág. 1

Anexo N° 3



Fecha: 07 de agosto de 1949

Fuente: Biblioteca municipal de Riobamba/El Comercio Diario Independiente pág. 1

Anexo N° 4



Fecha: 07 de agosto de 1949

Fuente: Biblioteca municipal de Riobamba/Diario El Universo pág. 1

Anexo N° 7



Fecha: 08 de agosto de 1949

Fuente: Biblioteca municipal de Riobamba/Diario El Universo pág. 1

Anexo N° 8



Fecha: 09 de agosto de 1949

Fuente: Biblioteca municipal de Riobamba/Diario El Universo pág. 1

Anexo N° 9



Fecha: 10 de agosto de 1949

Fuente: Biblioteca municipal de Riobamba/Diario El Universo pág. 5

Anexo N° 10



Fecha: 13 de agosto de 1949

Fuente: Biblioteca municipal de Riobamba/Diario El Universo pág. 3

Anexo N° 11

Técnicos norteamericanos aconsejan que Pelileo debe levantarse en otro lugar
Opinan así mismo que no se remueven los escombros para desenterrar cadáveres, por las epidemias que podrían sobrevenir

SERVICIO TELEGRAFICO CON PILLARO
Ayer he a última hora, el Ministerio de Gobierno dijo a consejo que el día de ayer se fue reanuda el servicio telegrafico con Pillaro, pero se dice se ha llegado a sobre una cantidad que se había unprecendible.

PELLILLO DEBE UBICARSE EN OTRO LUGAR
El Gobierno, el día de ayer, se dio una conferencia con los miembros de la Misión N.º norteamericana que vino a pueblo a adios en el Ecuador. La misión aconseja que Pelileo debe ser levantado en otro lugar cercano, sea rural. No se trataría asunto de poca importancia.

El H. Villaur en su discurso y en de la representación de Santiago Zamora, se aboca al dolor nacional que sufrió el país por el desastre del último sismo, sufrido por las provincias centrales del Ecuador.

Como en esta sesión se han incorporado nuevos HH. Diputados la Dirección de la Junta, como la promesa de Ley a los mismos.

Comprobada de que había la mayoría necesaria para que la Cámara pueda instalarse en sus sesiones ordinarias, la Dirección la sesión inaugural de hoy a las 10 de la mañana, iniciando a la Secretaría que se realizó la multiplicidad correspondiente a los HH. que aún no concurren.

Terminó la sesión a las once de la mañana.

También en que actualmente se ha de la dicha población. También se asegura que los muertos que se hallan en el interior de las ruinas no deben ser desenterrados de ahí para enterrarlos nuevamente. Para sería inútil, además de las epidemias que sobrevendrían posteriormente.

Y las medidas aconsejadas por la Misión posiblemente van a ser practicadas por los señalamientos y cuidados de salvar los vivos y dar sepultura a los muertos.

Un expatriado norteamericano en cumplimiento, ya se está efectuando de investigación acerca de los lugares en los que podría ser de reubicarse la nueva población de Pelileo.

ESTABLECIERAN PROBLEMA DE NAPO PASTAZA
Se dio el consejo que después de conversaciones sostenidas entre el Gobierno y las prefecturas de la zona, se ha llegado a entender que con la Convención la que se suscribe de Guayaquil se resuelve por lo que anteriormente planteaba Napo Pastaza. Pasa por eso que dicho lugar continúe a estar definitivamente adscrito que al movimiento almanco del día 4.

INGENIEROS DE GUAYAQUIL
El Ministerio de Gobierno dijo a consejo que los Ingenieros de la ciudad de Guayaquil, para ser adscritos para prestar ayuda a la población afectada por el sismo, viajaron a Ambato, el día 28.

Fecha: 10 de agosto de 1949

Fuente: Biblioteca municipal de Riobamba/El Comercio Diario Independiente pág. 4

Anexo N° 12

EL COMERCIO

CERCA DE 1.900 PERSONAS VIVEN BAJO CARPAS EN SITIO EL TAMBO

La Cruz Roja ha hecho el reparto de alimentos, agua y otros a los afectados por el sismo. También se les repartieron medicamentos y artículos de higiene.



La Cruz Roja ha hecho el reparto de alimentos, agua y otros a los afectados por el sismo. También se les repartieron medicamentos y artículos de higiene.



Tragedia y restauración de A...

Fecha: 28 de agosto de 1949

Fuente: Biblioteca municipal de Riobamba/El Comercio Diario Independiente pág. 3

Anexo N° 13



Fecha: 06 de septiembre de 1949

Fuente: Biblioteca municipal de Riobamba/El Comercio Diario Independiente pág. 1

Anexo N° 14



Fecha: 05 de agosto de 1950

Fuente: Biblioteca municipal de Riobamba/El Comercio Diario Independiente págs. 8,9

Anexo N° 15



Fecha: 11 de agosto de 1950

Fuente: Biblioteca municipal de Riobamba/El Comercio Diario Independiente pág. 2

Anexo N° 16



Fecha: 12 de agosto de 1950

Fuente: Biblioteca municipal de Riobamba/El Comercio Diario Independiente pág. 6